ER

Tirada: 7.500 ejemplares

Incluye «GUIA DEL OPERADOR»

Informe quincenal sobre el Recreativo

NUMERO: 45 | Primera quincena de marzo de 1989 | PRECIO: 95 ptas.

Edita: PEVSA Redacción y Publicidad: Pl. Duque de Medinaceli, n.º 5 - 08002 Barcelona Teléfonos (93) 318 02 36/318 16 82 Fax (93) 302 29 54

Los cinco Presidentes conversaron con Santiago Varela

La plataforma asociativa incide en la autorregulación del sector

Eduardo Morales
Presidente de FACOMARE

Víctor Calvo
Presidente de ANDEMAR

Pablo Arranz
Presidente de ANESAR

Juan Ceva
Presidente de FEMARA

Félix Reigía
Presidente de ASEDICO

La unidad sectorial alcanzada en el mes de febrero cuando aconteció la visita de los cinco presidentes de las asociaciones empresariales con implantación estatal al despacho del Jefe del Gabinete de la Comisión Nacional del Juego, Santiago Mendióroz, tuvo su continuidad el pasado lunes 27 febrero con la reunión que los cinco máximos mandatarios mantuvieron con el Subsecretario de Interior, Santiago Varela, que estaba acompañado del propio Secretario de la CNJ.

Los mandatarios de FACOMARE, Eduardo Morales; ANDEMAR, Víctor Calvo; ANESAR, Pablo Arranz; FEMARA, Juan Ceva, y ASEDICO, Félix Reigía, han expresado su satisfacción por la entrevista celebrada, y muy especialmente por el gran conocimiento que sobre el estado del sector del recreativo ha evidenciado el Presidente de la CNJ.

Santiago Varela
Subsecretario de Interior

Inicialmente parecía que las agrupaciones prosiguiendo en su línea de unidad emitirían una nota conjunta. Sin embargo, aunque resultan prácticamente idénticas, cada una por separado remitió a sus asociados las tres consideraciones fundamentales que regirán la plataforma reivindicativa del sector ante la Administración.

(Amplia información en páginas interiores)

Interior reconoce la importancia económica del Juego

La consideración del Juego como «un fenómeno social y económico de enorme transcendencia» fue pronunciada por el Subsecretario de Interior, Santiago Varela en el transcurso de un encuentro informativo mantenido con algunos representantes de los medios de comunicación general.

(Páginas 8 y 9)

Catalunya modificará su Ley Sancionadora

La Dirección General del Juego de la Conselleria de Governació tiene previsto variar el vigente texto de la Ley del Juego, de 20 de marzo de 1984, muy especialmente en el apartado relativo a la potestad sancionadora de la Administración por infracciones cometidas.

La vía utilizada por la Administración catalana para llevar a cabo la reforma de la actual Norma sobre el Juego seguiría siempre el camino del Decreto, según fuentes de la Dirección General.

(Página 13)

La Conselleria de Governació, sede de la Dirección General del Juego

Malestar generalizado ante la subida del precio del cartón

El nuevo valor del cartón para el juego del Bingo decretado por la Administración en 1,12 pesetas, ha suscitado un clima de decepción y gran desánimo entre el empresariado, quienes consideran totalmente inoportuna esta alza, pues perjudica notablemente a un sector hoy estabilizado y que precisa de incentivos para su desarrollo.

(Página 45)

Continúa
la ola de calor tropical de INDER,
ahora con la «mini»

Reoca 2

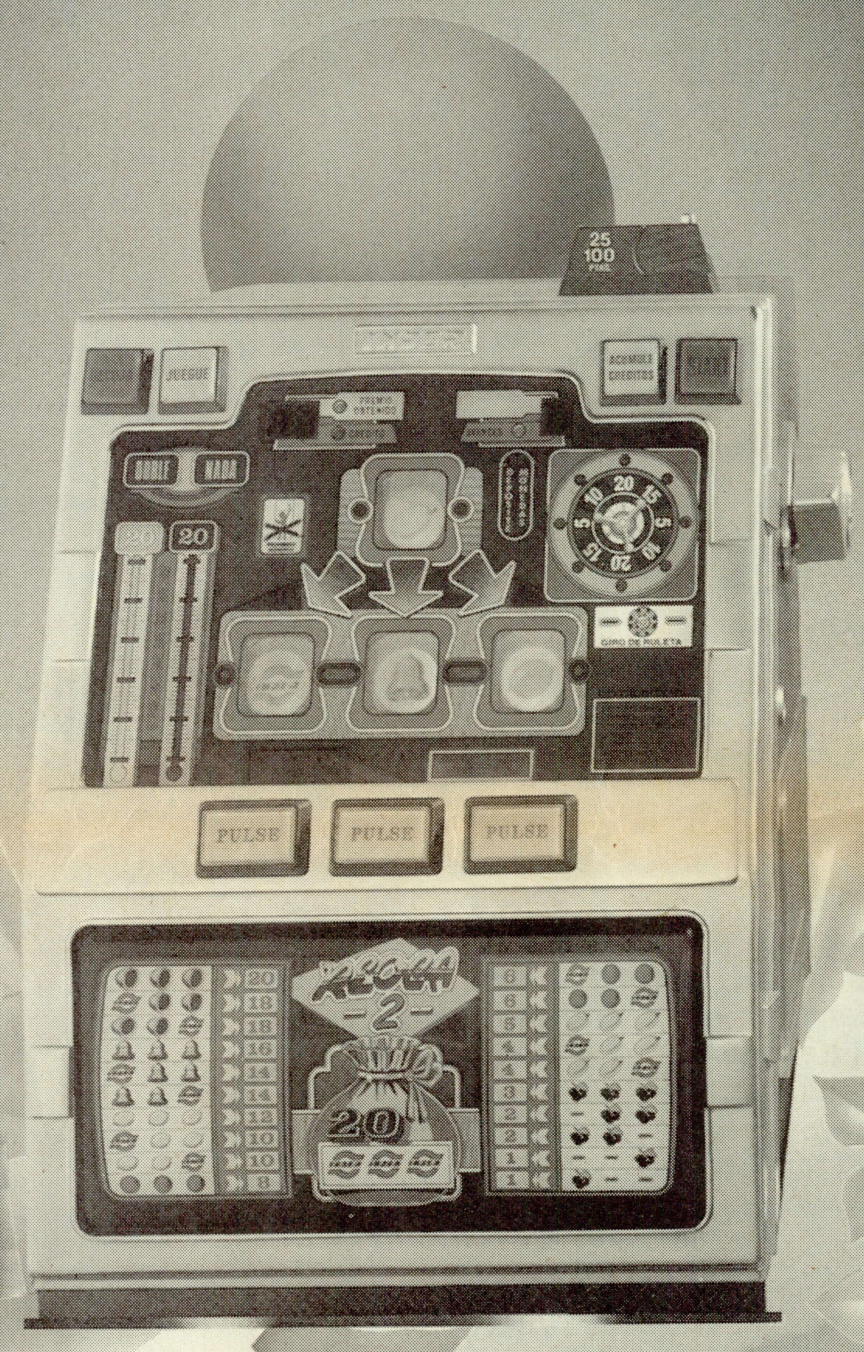

TATIATE S.A.

INDER

C/ FELIPE ASENJO, 27. POLIGONO INDUSTRIAL COBO CALLEJA. FUENLABRADA - MADRID.
APDO. 15066 MADRID - TELS.: 690 32 97 - 690 21 13. TELEX: 43807 IDER-E. TELEFAX 690 21 13.

ACTUALIDAD DE ESPAÑA

Los cinco Presidentes conversaron con Santiago Varela

La entrevista con el Subsecretario de Interior salda una vieja asignatura pendiente

El pasado mes de agosto «ER» dejaba la interrogante en el aire por si alguien la respondía, «¿La imposible concertación interasociativa?». En aquellos momentos, en efecto, sentar en una mesa a las cinco asociaciones nacionales se había convertido en una tarea casi utópica.

Ciertamente el testigo parece haber sido tomado, pues si algo llama poderosamente la atención del actual estado de las cosas es que el quinteto asociativo acuda conjuntamente ante la Administración a plantear sus peticiones. Una circunstancia que no pasó desapercibida precisamente para el Jefe del Gabinete de la Comisión Nacional del Juego, Santiago Mendióroz.

Conocimiento

Fruto de esa incipiente colaboración entre las cinco agrupaciones profesionales puede catalogarse la entrevista mantenida con el Subsecretario de Interior y Presidente de la CNJ, Santiago Varela, el pasado lunes 27 de febrero.

Un encuentro calificado por los interlocutores de Varela como «altamente positivo». No tan solo porque al fin los representantes del automático eran recibidos por el máximo cargo de la CNJ, sino porque, además, de la conversación se pudo constatar el parece ser buen conocimiento de causa que del sector recreativo goza el señor Varela.

No en vano, lo que se esperaba fuera una breve charla se transformó en una amplia entrevista de casi dos horas de duración.

La opinión generalizada de los cinco mandatarios recogida en estas mismas páginas es el deseo manifiesto de que de una vez por todas se disponga una normativa de rango superior de manera que sirva de punto de referencia para de forma definitiva consolidar el automático bajo unas directrices muy concretas.

Costoso fue elaborar el vigente Reglamento por lo que el anuncio de su modificación genera una lógica preocupación que la Administración deberá resolver.

Oyente

Santiago Varela, que se encontraba acompañado de Mendióroz, mantiene el afán de recopilar información que reiteradamente ha expresado el segundo en las últimas fechas y que debe desprenderse de lo insertado en la reciente Resolución de 17 de noviembre.

De ahí, que a lo largo de la conversación escuchara los planteamientos de la patronal del sector y escuetamente formulara preguntas muy concretas sobre determinados aspectos que pueden incidir en la realidad futura del recreativo, tal como la liberalización de permisos.

Procedente del empresariado los presidentes plantearon su compromiso formal para que efectivamente el sector obtenga la autorregulación deseada.

La línea de buen entendimiento entre ambas partes deberá tener continuidad en la reunión que a principios de abril seguramente volverán a mantener para conocer ya definitivamente algunas de las medidas concretas que se pretenden adoptar desde la Administración.

Martín Palacín en el recuerdo

La audiencia concedida por el Subsecretario de Interior a la patronal del recreativo viene a cubrir un hueco evidente que se había puesto especialmente de manifiesto cuando el anterior Presidente de la CNJ, José Luis Martín Palacín, negó con el silencio recibir a los cinco Presidentes.

José Luis Martín Palacín

Como los lectores de «ER» conocen el 5 de mayo de 1988 los máximos mandatarios de las cinco agrupaciones de ámbito estatal remitían a Martín Palacín una carta suplicando fuera concedida una entrevista a los efectos de poder formular diferentes cuestiones que en aquellos momentos preocupaban al global del sector.

Las asociaciones reflejaban el escepticismo por el sistema documental en vigor, que se había demostrado ineficaz en el transcruso de los años; expresaban su total apoyo a la persecución y erradicación del parque ilegal de máquinas, y manifestaron su participación unánime en la preocupación que suscitaba la situación del sector de máquinas recreativas debido a las posturas de diversas comunidades autónomas con competencias en materia de juego.

Nuestro parecer...

Esperanza

Ha costado entrevistarse con Varela. Resulta cuando menos un tanto desalentador observar las dificultades que se presentan a los representantes de una actividad industrial ser recibidos por el más alto responsable de la Administración encargado de su regulación. Triste ha de ser que una reunión con el Presidente de la CNJ se convierta en acontecimiento de primera magnitud.

Respecto del automático la Administración suele practicar la terrible fórmula de disparar primero y preguntar después como si las reglas jurídicas del país se asemejaran a las de una «república bananera» cualquiera.

No es que la coyuntura actual denote un cambio de actitud trascendente. Sin embargo, loable resulta que los representantes del sector expresen su plena satisfacción por la entrevista sostenida. El recreativo mantiene viva la esperanza porque dicen que eso es lo último en perderse.

ER El Recreativo
Informe quincenal

Edita: P.E.V.S.A.
Plaza Duque de Medinaceli, 5
Teléfonos (93) 318 16 82 - 318 02 86
Fax (93) 302 29 54
08002 Barcelona (España)
Depósito Legal: B-25259-87

Presidente del Consejo: Josep M.ª Jové Novell
Director: J. Jové
Jefe de Redacción: Oscar Delgado
Redacción: Inma Fernández
Fotografías: Germán Costas, Francisco Díaz Pagador, Francisco González Alorda, Lucho Rengifo, Javier de Jesús, Sergio Suárez, Columna Villarroya
Colaboradores: Ignacio Martialay (Información Jurídica), Miguel Angel Quetglas (Información Técnica)

Publicidad y Relaciones Públicas: Esteban Carranza Machado (Consejero), Carme Garcia i Freixedas
Diseño y Maquetación: Jordi Font y J.J. Martínez
Administración: Agustí Sánchez
Suscripciones: M.ª Dolors Caldés
Consejo Asesor: Josep M.ª Jové, Siro Bayón, Esteban Carranza, Fernando Martínez

Se solicitará control OJD

Queda prohibida la reproducción total o parcial del contenido de esta publicación sin autorización previa por escrito de la Sociedad Editora.
La opinión de ER queda reflejada en el Editorial, siendo responsabilidad de los colaboradores las opiniones que pueden vertir en sus artículos.

Fotocomposición, Montaje y Fotomecánica: PEVSA - Telf. (93) 302 24 40 — Fax (93) 302 29 54
Impresión: EDIGRAF

Todo para el operador

Venta de máquinas A y B Venta de recambios

Laboratorio propio Servicio técnico

COMERCIAL EUROMATIC, S.A.

c/ General Moscardó, 33 - 28020 MADRID

Telfs.: 254 93 87 - 234 14 01 - 253 72 58 - 234 40 88 Telefax: 253 94 45

ACTUALIDAD DE ESPAÑA

Los Presidentes valoran su entrevista con Varela

Cada asociación emitió una nota de curso interno, pero no se consiguió redactar una circular conjunta

Desde la época en que Rafael Vera se hallaba al frente de la Comisión Nacional del Juego los cinco mandatarios del empresariado del automático no habían sido recibidos por un Subsecretario de Interior. Es, pues, la entrevista mantenida el pasado 27 de febrero un motivo de suficiente transcendencia como para conocer de los interlocutores de Santiago Varela las peticiones propuestas.

FACOMARE

Eduardo Morales, Presidente de FACOMARE, extrae de la comparecencia ante Santiago Varela la oferta por parte de la Administración de la perspectiva futura que se pretende implantar en el sector. Por tal motivo, la entrevista debe calificarse como «de muy positiva y clarificadora».

Las reivindicaciones expuestas por FACOMARE atienden a una estabilidad jurídica que «se plasmen en normas de rango superior para que se posibilite el no enfrentarnos con sobresaltos contínuos».

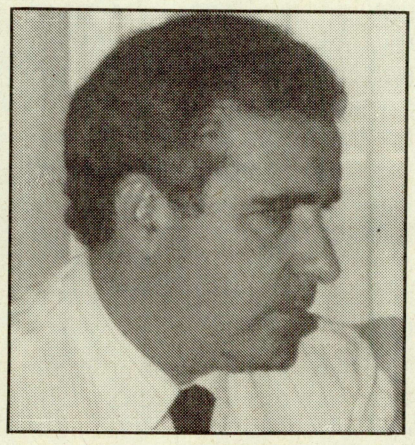

Eduardo Morales

Morales expresa su apoyo a la idea de la Administración encaminada a que las máquinas recreativas con premio «deben ser única y exclusivamente recreativas».

Eduardo Morales pidió una norma de rango superior que no deje al sector a expensas de contínuos sobresaltos

Los planteamientos de Morales siguieron la línea argumental ya expresada en el transcurso de la Asamblea General de FACOMARE del pasado 15 de febrero. Uno de ellos fundamental, que la Administración cumpla con los compromisos que se ha autoimpuesto, es decir, que los cambios estructurales se hagan al unísono en todas las autonomías y se alcance un consenso generalizado. Más si tenemos en cuenta que las intenciones apuntan a que en 1990 entre en vigor.

BILLARES CORDOBA, S.A.

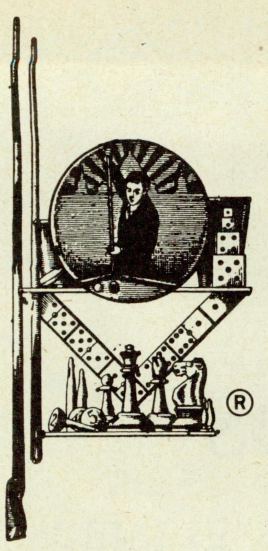

Sólo Billares Córdoba fabrica el auténtico futbolín Córdoba

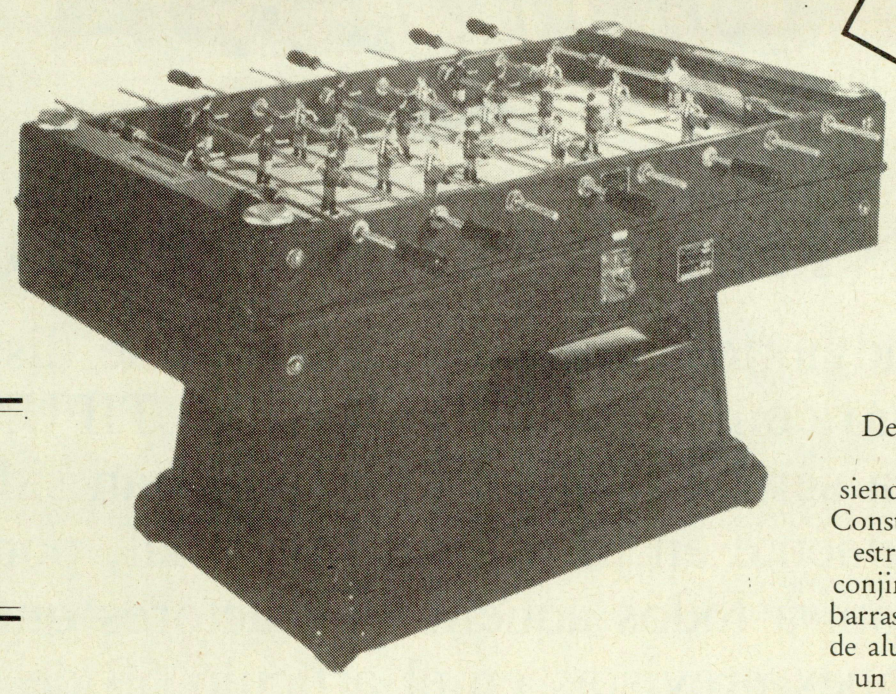

FUTBOL MODELO CORDOBA

Novedad, nuevo sistema de bolas electrónico

Fútbol de Salón

De línea propia, perfeccionado a través de los años de experiencia, siendo el mejor y más sólido del mercado. Construido con madera de haya vaporizada, estructura reforzada, pista fibro-mármol, conjinetes bronce y arillo interior de acero, barras baño cromoduro, muñecos irrompibles de aluminio con extremidades que permiten un juego apasionante, realizando efectos y regates con la bola.

más de 60 años

de experiencia nos permiten garantizar nuestros productos por tiempo indefinido

Gran Vía de les Corts Catalanes, 403 - Teléfono 423 12 89 - 08015 BARCELONA

ACTUALIDAD DE ESPAÑA

ANESAR

Pablo Arranz, Presidente de ANESAR, ha juzgado la reunión de casi dos horas de duración con Santiago Varela de «muy positiva» señalando que el Subsecretario ha demostrado «tener amplios conocimientos de los temas de base que ocupan y preo cupan al sector».

La entrevista debe encuadrarse en ese apartado de recopilación y coordinación informativa de la realidad sectorial que se ha trazado la CNJ.

Arranz entiende que «es absolutamente necesario que el global de la industria del recreativo se sienta segura porque cualquier pequeña indecisión redunda negativamente en él».

Por lo que respecta al subsector de Salones, Pablo Arranz expuso las reivindicaciones empresariales. Estas quedarían inscritas a la distinción de los establecimientos en «A», «B» y Mixtos.

Mantener los Salones «A» que contengan modelos encuadrados en esta tipología y con acceso para los menores de edad.

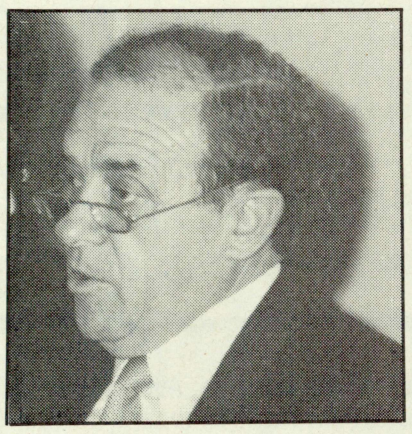

Pablo Arranz

Pablo Arranz redundó en sus viejas aspiraciones: Reglamento específico máquinas especiales y diferenciación de Salones en tipología

Conceder facilidades a los Salones «B» para que éstos puedan expender toda clase de bebida.

En cuanto a los Salones Mixtos Arranz se remite a que en la actualidad son los establecimientos más difundidos a lo largo de la geografía nacional.

El Presidente de ANESAR incidió ante Varela en la actual falta de rentabilidad de los Salones y por tanto buscar alternativas. Los poco rentables Salones obedecen, según Arranz, en que el empresariado tiene que habilitar en estos establecimientos las mismas máquinas que hoy en día se encuentran en los bares. Y, en segundo lugar, «por el que dirán...», una circunstancia que se mantiene todavía.

Arranz reivindicó ante Varela su vieja aspiración. Que «el subsector de Salones dispone de la suficiente importancia como para elaborar un Reglamento específico». Circunstancia que podría encontrar respuesta en estos momentos ante la perspectiva que se abre de una reforma reglamentaria.

Máquinas especiales para Salones que cuenten con una memoria técnica diferente de las que se encuentran en la calle es otra de las aspiraciones de ANESAR que, a juicio de Pablo Arranz, precisa del apoyo de todos los Presidentes.

FEMARA

Juan Ceva, Presidente de FEMARA, destaca de la conversación sostenida con Santiago Varela la «gran sensibilidad detectada hacia la problemática de nuestro sector».

Juan Ceva

Juan Ceva trató de concienciar a la Administración que el recreativo ya ha alcanzado su madurez empresarial

El mandatario de FEMARA insistió en el hecho de que la Administración ha recogido una gran responsabilidad porque «estuvimos trabajando mucho tiempo en un Reglamento para que ahora se vuelva a elaborar otro».

Las solicitudes de Juan Ceva a Varela se basan en que no se produzcan nuevos sobresaltos en el sector; concienciar a la Administración que el sector del recreativo ha alcanzado una madu-

UNIDESA®

CONTRA POSIBLES PLAGIOS

UNIDESA advierte que tanto el sistema de displays gigantes como el juego complementario del MULTIPUNTO, con que va dotada la serie del mismo nombre, han sido registrados adecuadamente en propiedad industrial, por lo que se ejercitará contra todos aquellos infractores que los plagien, las acciones previstas en el artículo 59 de la vigente Ley de Patentes.

GRUPO CIRSA

ACTUALIDAD DE ESPAÑA

rez empresarial, y mantener un diálogo constante con la Comisión Nacional del Juego.

Manteniendo la premisa de las 12.500 pesetas como premio máximo en sucesivos ciclos FEMARA invita a todos a una autorregulación plena del subsector de máquinas.

ANDEMAR

«Lo que era mera cortesía se convirtió en una larga charla», manifestó a «ER» el Presidente de ANDEMAR, Víctor Calvo, a la hora de juzgar la entrevista mantenida con el Presidente de la CNJ, Santiago Varela.

Para Calvo el alto cargo administrativo demostró no tener opiniones preconcebidas, pero sí ideas bastante claras acerca del sector, una vez efectuado un repaso general del automático.

Víctor Calvo

Víctor Calvo se congratuló de la postura dialogante de la CNJ y que debe mantenerse el concepto de máquina recreativa

Calvo se congratuló de la postura dialogante mantenida por la Administración en los últimos meses y manifestó la postura de la asociación respecto de los temas que preocupan al empresariado.

El Presidente de ANDEMAR es de la opinión de que la máquina debe mantener el concepto de recreativa. «Algo que se había perdido al barajarse premios tan elevados. El programa general hace suficientemente rentable a la máquina independientemente del premio de 25.000 pesetas», precisa.

Calvo apostilla, por último, en la necesidad de la autorregulación. «Estoy seguro que demostraremos que somos un sector plenamente asentado y maduro».

ASEDICO

«ER» quiso conocer las impresiones extraídas por el Presidente de ASEDICO, Félix Reigía, de esta entrevista con el Subsecretario de Interior. Sin embargo, su localización fue imposible. De ahí la ausencia de la opinión del representante de las empresas comercializadoras y distribuidoras.

Idénticas, pero separadas

Evidentemente siempre ocurre en última instancia algo que distorsiona un tanto las previsiones. Y así, cuando parecía obvio que las cinco agrupaciones que habían acudido cogidas de la mano ante Varela asumían su unificación de criterios, no pudieron o tal vez no supieron emitir un comunicado conjunto de conclusiones generales.

La resultante ha sido remitir a sus diferentes asociados las tres valoraciones básicas que se señalan a continuación de forma independiente:

- Desde el 1 de abril no se fabricará ni venderá máquina alguna que pueda otorgar un premio en sucesivos ciclos de más de 12.500 pesetas.
- Las máquinas emplazadas en los establecimientos de hostelería que concedan premios superiores a esa cantidad serán sustituídas progresivamente.
- Necesidad imperiosa de que el global del sector del recreativo se autorregule.

garcimatic, s.a.®

MAQUINAS RECREATIVAS

SERIE TIMANFAYA
Altura: 165 cm.
Ancho: 55 cm.
Fondo: 68 cm.

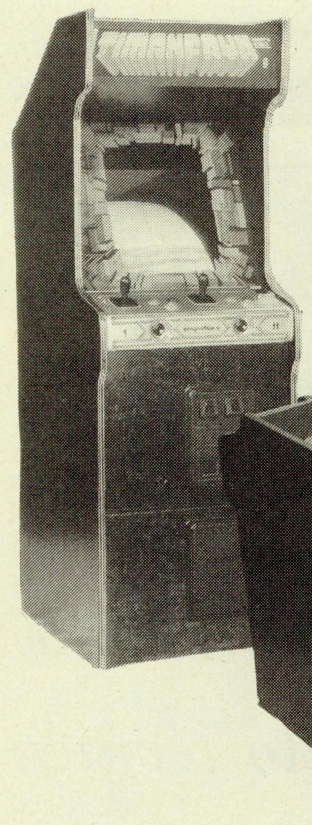

SERIE MESA TIMANFAYA/OLIMPICA
Altura: 90 cm.
Ancho: 55 cm.
Fondo: 86 cm.

SERIE TEIDE
Altura: 177 cm.
Ancho: 66 cm.
Fondo: 77 cm.

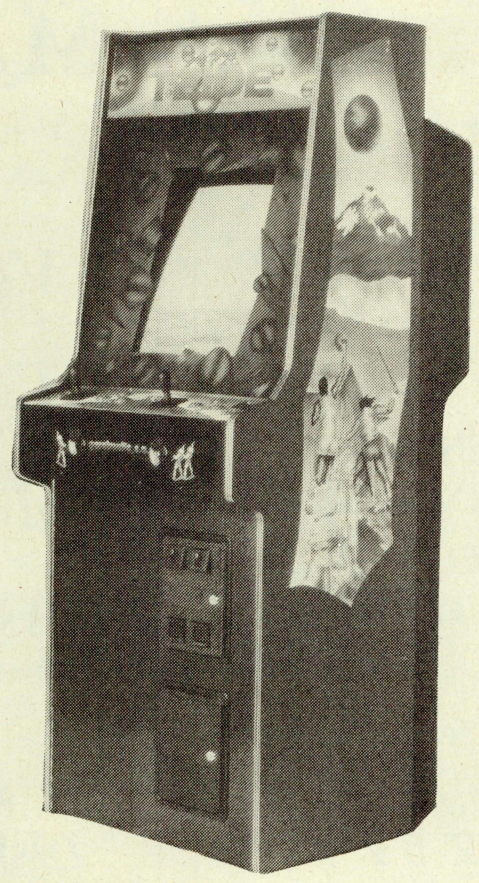

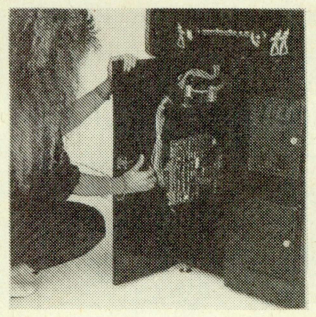

Puerta trasera y delantera para mayor comodidad en acceso a todos los componentes (fuente de alimentación C.P.V. etc...).

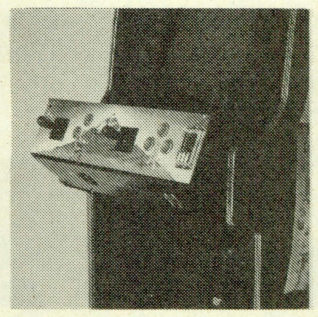

Tablero de mandos metálico abatible.

Dispositivo giro de pantalla para posición horizontal y vertical sin herramientas.
TUBO FULL SQUARE

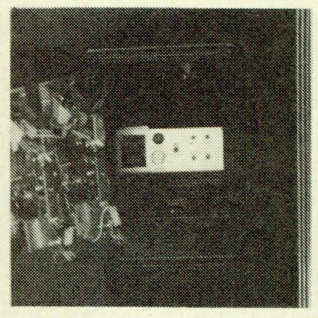

Mando a distancia para ajustes del monitor.

CARACTERISTICAS TECNICAS
Serie: TEIDE / TIMANFAYA / MESA TIMANFAYA OLIMPICA
Cableado universal
Puerta dos selectores
Puerta de recaudación y cofre monedas metálicas
FAC 10 Amperios
Homologación para todo tipo de juegos
Tubo FULL-SQUARE (Plano esquinas cuadrados 21'') opcional

GARCIMATIC, S.A.
c/. Leiva, 54 y 58 bjs. — Tels.: 425 06 07 y 424 95 39
08014 - BARCELONA — (Hostafrancs-Plaza España)

ACTUALIDAD DE ESPAÑA

Varela reconoce la «enorme importancia» de la industria del Juego

Los altos responsables de la CNJ hablaron para la prensa general, que no especializada

Santiago Varela y Santiago Mendióroz, cargos máximos en la regulación administrativa del sector del Juego en el Ministerio del Interior, mantuvieron un encuentro informal con determinados medios de comunicación generales que, desde el momento de la reestructuración ministerial, habían expresado su interés por conocer detalles de la situación del sector del Juego privado en España.

La rueda de prensa concedida por los más altos responsables de la Comisión Nacional del Juego no contó con la asistencia de la prensa especializada, a quien no se invitó premeditadamente.

El dato más profusamente resaltado tanto por Varela como por Mendióroz, hizo referencia a la consideración de que la industria del Juego en España consituye en España «un fenómeno social y económico de enorme importancia».

Una primera estimación del informe del Ministerio del Interior que hace balance a la actuación administrativa en esta materia durante 1988 (al parecer ultimándose), coloca a nuestro país en la tercera posición en la escala de países que más juegan, tan solo superados por los Estados Unidos y Filipinas.

Aumento

Durante el pasado año los españoles se gastaron poco más de 3 billones de pesetas en el sector del juego que comprende Casinos, Bingos, Máquinas Recreativas, Lotería Nacional, Quinielas Hípicas y futbolísticas y cupón de la ONCE.

La cantidad representa que el juego aparente de los españoles creció en 1988 aproximadamente un 6 % respecto de 1987.

Santiago Varela hizo las declaraciones el mismo día de su entrevista con los representantes empresariales

El ciudadano gastó en 1987 una media de 76.000 pesetas entre las diferentes modalidades de juego, cifra que ha representado para el Estado 314.000 millones de pesetas de beneficios.

Los responsables de Interior explicaron que el juego público se encuentra estancado desde hace tres años, frente al sector privado que está creciendo.

Estabilidad

Ha llegado el momento de plantearse la estabilización del juego en España y de evitar su expansión irracional, a juicio de Varela.

Precisamente dentro de ese camino se sitúa la negativa a elaborar una Ley del Juego de ámbito estatal sustituyéndolo con una amplia reforma reglamentaria en Casinos, Maquinas y Bingos.

La reforma de la Comisión Nacional del Juego permitiendo la participación de las siete comunidades con competencias exclusivas y armonizar las normativas existentes entre la Administración central y autonómicas, hechos ya avanzados por «ER» el pasado mes de octubre, constituyen dos de las facetas que se intentan poner en marcha en breve.

¿Ofensiva?

El Gobierno quiere conocer los ingresos de las má-

Lo que nos gastamos en 1988 (*)

— CASINOS	128.000
— BINGOS	489.300
— MAQUINAS RECREATIVAS	758.400

(*) Cifras en millones de ptas.

DATAMAT, S. A.

IMPORT - EXPORT

ULTIMAS NOVEDADES EN PLACAS DE VIDEO-JUEGOS

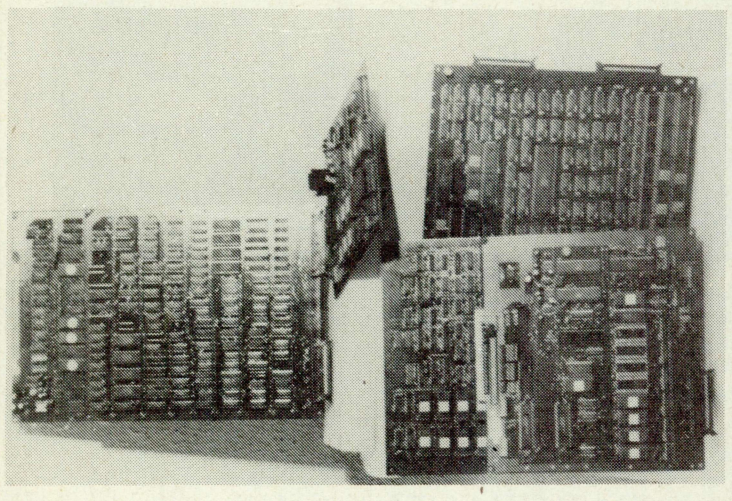

VENTAS
AL CONTADO
GARANTIA 3 MESES
EN MATERIALES
Y MANO DE OBRA

Licenciado Poza, 73 - 48013 BILBAO ☎ (94) 442 53 14
Télex 34224 DAMT-E - Fax (94) 442 53 18

MATECSA, S.A.

MAQUINAS RECREATIVAS

* *Ventas «A» y «B»*
* *Talleres y laboratorio*
* *Mantenimiento técnico*
* *Asesoría y gestión*

Rafael San Narciso, 14 (Vallecas)
Teléfonos (91) 203 69 15 - 778 68 93
28018-MADRID

Las máquinas recreativas fueron el elemento de ocio donde más se jugó durante 1988

ACTUALIDAD DE ESPAÑA

quinas recreativas instaladas a lo largo del Estado. En ese plano se inscribe la pretendida nueva ofensiva contra las máquinas incontroladas.

Este calificativo parece quizás excesivo si nos atenemos a la última gran actuación de la Brigada del Juego que estableció en el 8 % la cifra de máquinas en situación de ilegalidad. Fuentes de la CNJ han señalado a «ER» que el baremo siempre oscila entre el 6,5 y el mencionado 8 %.

En esta comparecencia ante los medios de comunicación Santiago Varela reiteró la no regulación del sector mediante una Ley del Juego y el deseo ya notorio de que la Comisión Nacional del Juego sea reformada, lo cual redundaría en una plena participación de aquellas autonomías que poseen competencias exclusivas en materia de Juego.

Aprovechó la oportunidad para manifestar que el Gobierno quiere evitar el auge irracional del juego procurando su estabilidad.

Los ciudadanos, según estimaciones de Interior, se gastaron una media de 76.000 pesetas en las diferentes modalidades de juego a lo largo de 1987. Cantidad que representa para el Estado 314.000 millones de pesetas.

En 1988 el gasto fue de 128.000 millones de pesetas en Casinos, 489.300 millones de pesetas en bingos y 758.400 millones en máquinas recreativas.

Los gastos por persona también crecieron en el último año. Si en 1987 cada español se gastó 32.000 pesetas de media, en 1986 sólo fueron 26.900.

¿El «lapsus» de ANDEMAR?

En el transcurso de la Asamblea General de FACOMARE, Eduardo Morales señaló que en su día ANDEMAR llegó a aceptar que el premio máximo tras sucesivos ciclos pudiera otorgar 5.000 pesetas.

El hecho, que fue enjuiciado por Morales, como un «lapsus» por cuanto en la actualidad ANDEMAR defendía las 12.500 ha sorprendido a Víctor Calvo.

El mandatario de ANDEMAR ha precisado a «ER» que «la asociación nunca se ha manifestado oficialmente en el sentido de establecer un límite en 5.000 pesetas. Lo cual no quiere decir que tal afirmación haya sido pronunciada por algún miembro de la agrupación».

Aclarado el «lapsus».

OLAKOA, S.A.

COMUNICA

a todos los operadores de Euskadi

y al Sector en general

la apertura de sus nuevas instalaciones

— VIDEOS
— PIN-BALLS
— MAQUINAS DEPORTIVAS
— MAQUINAS B

OLAKOA, S.A.
José M. Ugartebubu, 9
Teléfono: (94) 445 96 66
48007 - BEGOÑA
BILBAO

— COMPONENTES
— ACCESORIOS
— SERVICIO DE REPARACION

ACTUALIDAD DE ESPAÑA

Una Lotería procedente de EE.UU. podría competir deslealmente con el juego privado

Los requisitos de formalización mediatizan su implantación

La «Lucky Lotto 6/36» puede ser la nueva oferta de juego —privado en este caso— que se le presenta a los ciudadanos españoles.

Al parecer la empresa privada «United States Lottery», que no tiene vinculación alguna con el Gobierno estadounidense y radicada en Washington tiene la intención de poner en marcha en nuestro país una lotería multinacional.

Curiosamente el centro de operaciones se situaría en Holanda. Desde allí y a diario los boletos con las apuestas serían transportados en avión hasta los Estados Unidos donde se materializaría el sorteo.

Las apuestas asemejan al bingo, pues el jugador deberá elegir seis números de una serie de seis tarjetas. Quien haya acertado como mínimo cuatro obtendrá el premio.

Las combinaciones ganadoras serán publicadas en diarios de gran difusión que incluirán un impreso para rellenar donde el jugador señalará su apuesta junto a sus datos personales.

Tarjeta de crédito

Cada jugador se abona por un determinado número de juegos por lo que se le aplicará un sistema de descuento proporcional en el precio de la apuesta.

Para más inri para el pago de cualquier apuesta será precisa obligatoriamente la tarjeta de crédito. Circunstancia que sin lugar a dudas deberá ser uno de los principales frenos al desarrollo efectivo de esta modalidad de juego en España.

La razón para el uso de las tarjetas de crédito obedece a la gran implantación que este sistema tiene en Norteamérica.

No obstante, se antoja del todo improbable el éxito en nuestro país del juego porque la apuesta más baja se sitúa en 126 dólares, una cifra algo superior a las 14.000 pesetas. Para que se tenga una idea, tal cantidad permite una única apuesta al jugador durante 15 semanas.

Desleal

La «6/36» eludiría los posibles impuestos que el Estado fehacientemente impone sobre el resto de juegos privados. En consecuencia, nos hallamos ante un tipo de competencia desleal ciertamente significativo.

Boletos

Curiosamente los beneficios de la «Lotto 6/36» siempre quedarían en Estados Unidos por lo que el dinero que suele recaudar el Estado en concepto de Juego tampoco hallaría respuesta en este caso redundando en dinero público.

Las empresas que admiten apuestas por correo son gestionadas habitualmente desde oficinas emplazadas en auténticos paraísos fiscales.

Lo cierto es que «Lucky Lotto 6/36» parece sólo haber sido un amago.

Cartas de los lectores

La interpretación judicial del artículo 15. 2 del Real Decreto 877/87

Según el artículo 15 apartado 2 del Real Decreto 877/87, las máquinas recreativas del tipo A y B, pueden instalarse en los locales destinados a bar y cafeterías bajo cualquiera de las formas admitidas en Decreto.

Pues bien, una forma admitida en Derecho es la recopilada en el artículo 1543 del Código Civil, por el cual una empresa operadora puede hacer un contrato de arrendamiento-instalación a un titular de un establecimiento mercantil destinado a bar o cafetería. Por el concepto de instalación entregará un dinero determinado y por el concepto de arrendamiento recibirá el 50 % de las recaudaciones brutas obtenidas por las máquinas durante el tiempo por el cual se fije el contrato.

En caso de incumplimiento por parte del titular del establecimiento mercantil éste deberá abonar la cantidad que recibió en concepto de instalación más el interés legal, como recoge la sentencia del Juzgado de Distrito número 34 de los de Madrid, en su fallo de 19.1.89, el cual dice textualmente: «Que estimando la demanda presentada por el procurador de los tribunales en representación de la empresa operadora, contra don/doña ... Titular del establecimiento mercantil destinado a bar, debo condenar y condeno a la parte a que pague a la parte actora la suma de ... pesetas, importe de la cuantía del contrato más los intereses legales de dicha suma. Respecto a costas, pague cada parte las costas causadas a su instancia y las comunes por mitad, quedando ratificado el embargo preventivo decretado».

Con lo que las empresas operadoras obtienen una seguridad y protección jurídica en cuanto a los intereses ejercidos en su actividad.

Fdo. Antonio Martín Ibeas
Abogado
del Ilustre Colegio de Madrid

La resolución de la Comisión Nacional es contra legem

Acabamos de asistir a un acto fundamentado en el imperium de la Administración Central, por el cual prohiben que las máquinas recreativas del tipo B otorguen premios de 25.000 pesetas.

El artículo 4 en su apartado B del Real Decreto 877/87, dice que las máquinas recreativas del tipo B para ser homologadas e inscritas en el Registro correspondiente deben reunir entre otros los siguientes requisitos: Que el precio total de cada partida sea de 5 pesetas o de cantidades múltiples de dicho importe y que el premio o ganancia de mayor valor que las máquinas puedan entregar por cada jugada, no será superior a 20 veces el valor de ésta. El mismo artículo 4 en su apartado 2 dice que las máquinas del tipo B que cumplan los requisitos enumerados en el apartado anterior, podrán estar dotadas, antes de su salida de fábrica de un mecanismo que permita la repetición no consecutiva de las combinaciones ganadoras que no podrá ser avisada de antemano por la máquina a través de mecanismo alguno.

Según los preceptos descritos en los párrafos anteriores, ninguna máquina del tipo B dispone de un mecanismo por el cual, introduciendo un precio de 5 pesetas o cantidades múltiples de dicho importe, expulse un premio superior a 20 veces el precio de la partida. de lo contrario, ninguna máquina del tipo B hubiera sido homologada.

Ahora la misma Administración, que publicó en el año 1987 el Real Decreto 877/87 contradice estos preceptos, mediante una Resolución que no tiene tan siquiera rango de Real Decreto, es por lo que, cualquier Tribunal de Justicia, entiende esta parte, que dejaría sin vigor esta resolución por contradecir formalmente y sustancialmente a una norma jurídica de carácter superior. Es por lo que a la Administración sólo le queda la vía de modificar el Real Decreto 877/87.

Fdo. Antonio Martín Ibeas
Abogado
del Ilustre Colegio de Madrid

Desarticulada la lotería ilegal «Pro Parados Españoles»

La policía ha desarticulado la red de loterías ilegales PPE, «Pro Parados Españoles», que habían fabricado cupones por un valor de 2.000 millones de pesetas, que como avanzó «ER» se puso a la venta el pasado mes de enero.

La Brigada Especial del Juego —adscrita a la Comisaría General de Documentación— ha incautado dos millones de boletos de los sorteos correspondientes a los pasados días 16, 17 y 20 de este mes por un valor de 200 millones de pesetas.

Distribución

Las fuerzas de seguridad habían confiscado anteriormente una cantidad equivalente a 36 millones de pesetas en la población zamorana de Benavente cuando eran trasladados al norte de España para su venta al público.

La policía estima que la red había fabricado y preparado para su distribución 200 millones de boletos por un valor de 2.000 millones de pesetas.

La Brigada del Juego de los «Mossos dEsquadra» clausuró el 22 de febrero en Barcelona dos locales alquilados por la fundación Pro Parados Españoles, aunque no se anunció ninguna detención.

Y en el País Vasco la Ertzaina decomisaba 108.000 boletos adscritos a esta rifa clandestina.

Sanción

La venta de lotería ilegal, al no estar estipulada como delito, sólo es punible administrativamente. Los implicados no pueden ser procesados. Tan solo sufren una sanción administrativa de hasta 100 millones de pesetas, según el dictamen de la Comisión Nacional del Juego.

ACTUALIDAD DE ESPAÑA

Las «Cataratas», de MGA

La producción en serie de «Las Vegas» reafirma el liderazgo de la empresa en estos modelos

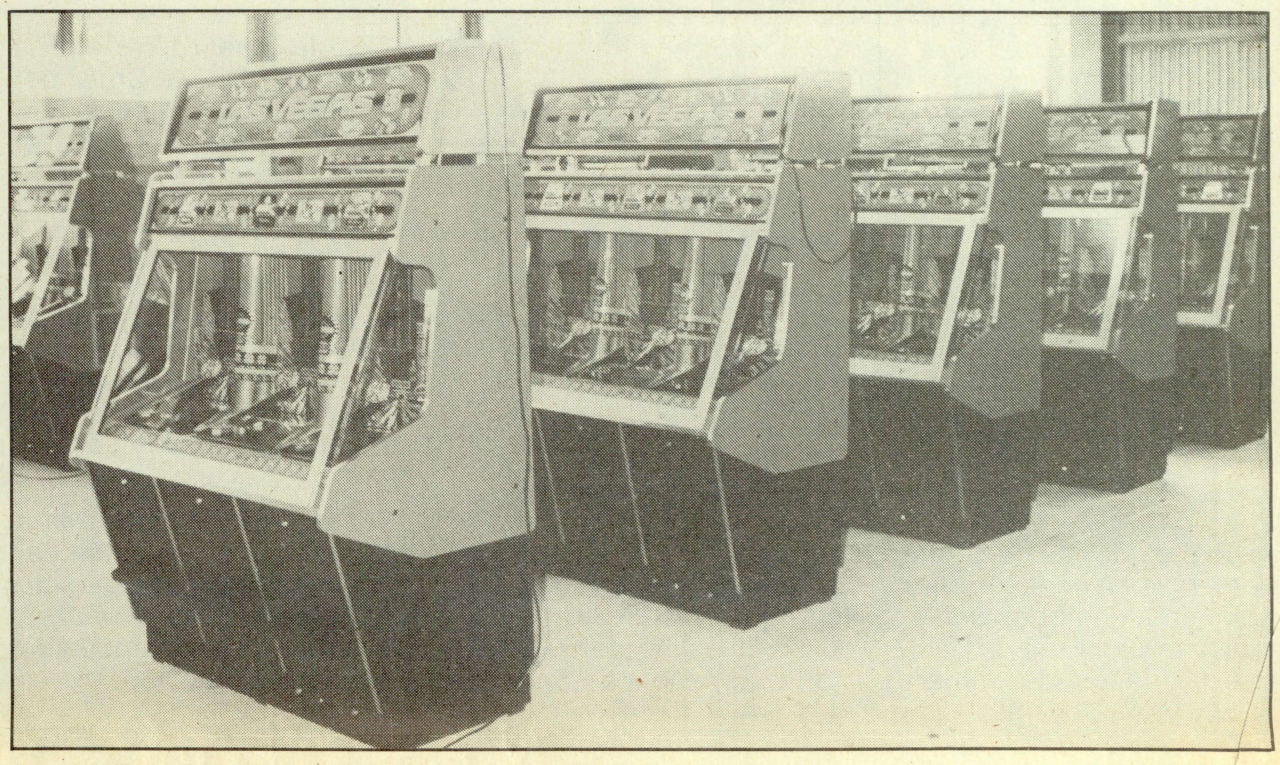

No es frecuente ver el proceso de fabricación de unas «cataratas» preparadas para seis jugadores

Las máquinas de «catarata» se han convertido en algo así como un sinónimo de fabricación de «Machines Games Automatics» (MGA), la empresa radicada en la localidad catalana de Barberá del Vallés.

A lo largo de las últimas semanas MGA ha iniciado el proceso de montaje de sus máquinas aptas para seis jugadores.

La monumentalidad de las mismas las convierte en todo un espectáculo en aquellos Salones Recreativos donde se instalan.

«ER» estuvo en la factoría vallesana para enfatizar mediante la imagen toda la fuerza y potencia de estos modelos que ya están siendo comercializados.

Debate sobre el Juego en TVE

El pasado 21 de febrero, el programa Tribunal Popular, emitido en el Canal de TVE en Catalunya, TV2, abordó un debate sobre el Juego. En el mismo, un fiscal y un defensor trataron de convencer a un jurado allí presente, , de la «inocencia» o «culpabilidad» del Juego, mediante la exposición de enérgicas argumentaciones y presencia de testimonios.

La premisa que avalaba la postura del fiscal, Manuel Delgado, comparaba las incidencias patológicas del Juego con la adicción a las drogas o al alcohol, y cuestionaba los beneficios «que puede aportar para la construcción del ser humano».

El fiscal apuntó la necesidad de que la Administración «no estimule de forma desorbitada a una actividad causante de desgracias y rupturas familiares».

El defensor, Ricardo Fernández-Deu, definió el Juego como una práctica humana que ha proporcionado grandes alegrías a personas humildes y a minusválidos. Uno de sus postulados más firmes aludía a los impuestos generados por este sector, que son destinados a obras sociales.

Patología

Angeles González, Psicóloga del Hospital de Belviche de Barcelona, especializada en el tema, testimonió a favor de la acusación y sentenció que la mayor accesibilidad al juego provoca un incremento del número de jugadores patológicos.

Los juegos que presentan una adicción más elevada, según Angeles González, son aquellos que posibilitan una actitud activa por parte del jugador (accionar una palanca, un botón, etc.), y los que ofrecen respuestas inmediatas (premio/no premio), que actúan como refuerzos.

Blai San José, Delegado de la ONCE, intervino como testigo de la defensa, y señaló que el gran crecimiento experimentado por la Organización Nacional de Ciegos a partir del 84 ha permitido que sus asociados puedan pagar las pensiones.

El Catedrático de Filosofía de la Universidad de Oviedo, Gustavo Bueno, calificó el Juego como una institución «irracional y corrupta, semejante al Calvinismo», debido a que «opera en la sociedad como un imán que orienta hacia una esperanza falsa al servicio de la "Diosa Fortuna"».

El escritor Josep Maria Espinás defendió la tesis del origen instintivo y humano del Juego. «Ha estado presente en todas las civilizaciones y constituye una actividad básica en los niños», indicó.

El programa concluyó con una votación que supuso la victoria de la sentencia que culpabilizaba al juego.

SU COMERCIAL EN ASTURIAS...

C.A.E.S.A.

COMERCIAL AUTOMATICA ELECTRONICA, S.A.
DELEGACION OFICIAL DE M.A.C., S.A.
Montaje y Venta de Muebles de Video con y sin nuestro cableado Universal
NUESTROS CLIENTES SON NUESTRA MEJOR PROPAGANDA. COMPRUEBELO...
VENTA DE PLACAS DE VIDEO Y TODA CLASE DE ACCESORIOS Y REPUESTOS

ACTUALIDAD DE ESPAÑA

El Campeonato «Superleague», en marcha

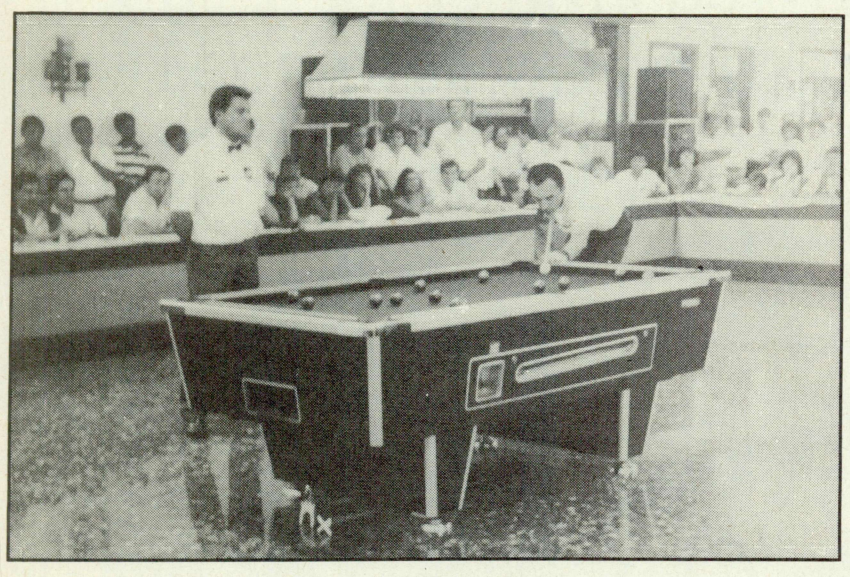

La conquista del trofeo de «Superleague» ha comenzado ya

El pasado 18 de febrero comenzaban en las tradicionales instalaciones del restaurante Can Font de Castellar del Vallés las primeras eliminatorias del Campeonato «Superleague» que patrocina la firma HGM.

Jordi Reyes del «Restaurante Español» de Sabadell se adjudicó las 50.000 pesetas y el trofeo que le acreditan como campeón de esa edición.

En la final derrotaba a Francisco De la Cruz, del «Bar Nisa» de Molins de Rey por lo que éste obtenía el subcampeonato.

El Campeonato de España en su edición correspondiente a 1989 disputará la gran final el próximo 17 de junio de acuerdo con lo anunciado en el transcurso de la pasada edición de la FER'88 por los organizadores de la competición.

Entre tanto se sigue tramitando que la Federación Española de Billar, que preside José Luis Coll, reconozca oficialmente al campeón de España de «Pool».

RECREBAGES, presente en IMA

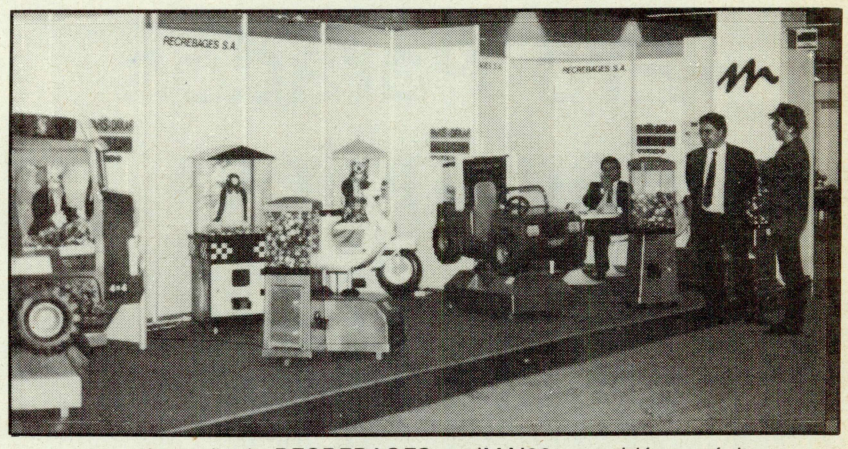

La asistencia de RECREBAGES en IMA'89 se saldó con éxito

La empresa especializada en máquinas infantiles expendedoras de huevos y bolas afincada en la localidad barcelonesa de Manresa, RECREBAGES, también participó con «stand» propio en la reciente edición de IMA, la feria celebrada en Frankfurt a finales del pasado mes de enero.

En el reportaje que «ER» insertó en su número 43 relativo al evento de la capital alemana, no apareció citada la empresa catalana dentro de la relación de empresas españolas que acudieron a IMA.

Ciertamente la presencia de RECREBAGES no pudo ser más satisfactoria, pues se han perfilado ventas para la República Federal de Alemania, Austria, Malta e Italia. Precisamente la empresa italiana GESMATIC exhibirá los modelos presentados por la firma manresana en la exposición a celebrar en Rimini.

«Charlie Brown», la «Vespa» expendedora y el camión «París-Dakar» fueron las máquinas que atrajeron el interés de los profesionales del sector venidos de toda Europa.

GAYM, S.A.

General Automatismo y Maquinaria

Condesa de Pardo Bazán, 4-6
Tel. 340 77 54
08027 Barcelona

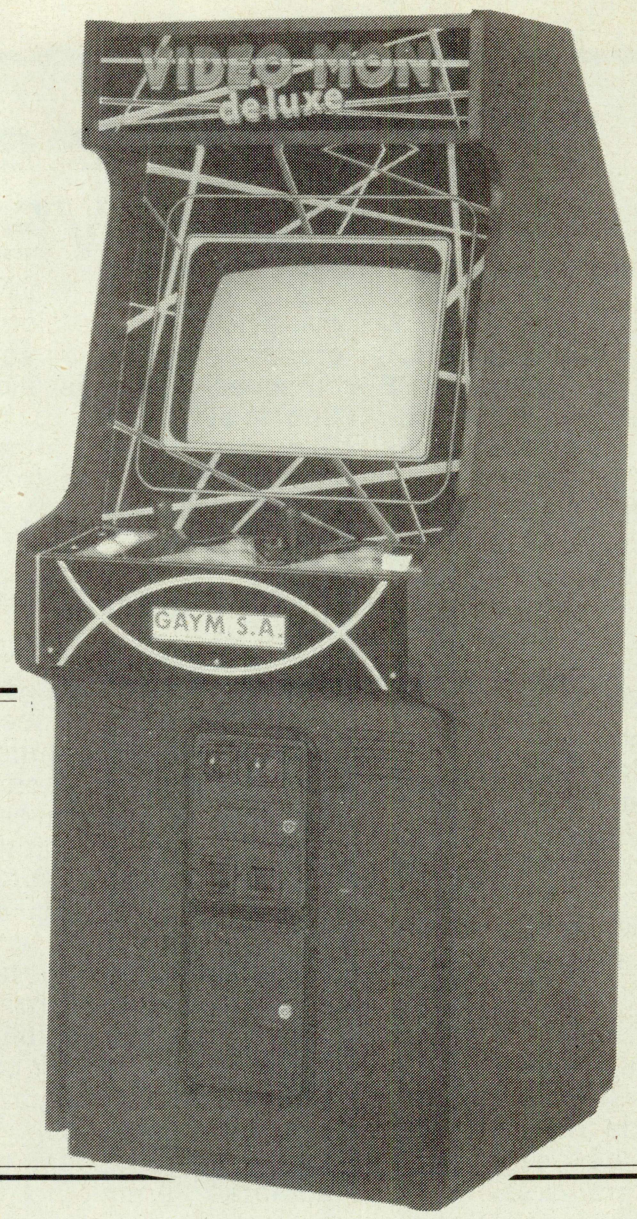

Medidas: alto 166 cms,
fonfo 80 cms, ancho 63 cms.
1 monitor y fuente
HANTAREX
* Conector universal.
  Cambio de tubo horizontal o vertical.
  Acabado de Gran calidad.

ACTUALIDAD DE ESPAÑA

Civit apuesta por una variación de la actual Norma sancionadora

La Generalitat no tiene intención de elaborar una nueva Ley del Juego

La Generalitat de Catalunya ve con buenos ojos la posibilidad de modificar la vigente Ley del Juego, según informaciones recabadas por «ER» a resultas de la publicación en los medios de comunicación catalanes de una noticia que advierte el interés de la Conselleria de Governació por elaborar una nueva ley que reordene el sector privado del Juego.

La modificación de la actual Norma, que data del 20 de marzo de 1984, se centraría básicamente en aquel apartado relacionado con la potestad sancionadora de la Administración que se contempla en el artículo 11.

El Director General del Juego de la Generalitat, Xavier Civit, nunca ha ocultado su desacuerdo con el actual capítulo destinado a castigar las infracciones, que fuera establecido en la Ley 15/1984.

Estas intenciones no suponen que el Ejecutivo autónomo redacte una nueva Norma, sino que en cualquier caso, se adoptaría la vía del Decreto o la Orden, que posibilitaría variar aspectos concretos de la actual Ley.

«El Periódico»

El pasado domingo 12 de febrero muchos operadores catalanes se despertaban con un sonoro titular en la portada del rotativo barcelonés «El Periódico» donde se anunciaba que «La Generalitat va a poner cerco a las tragaperras».

La información allí expuesta apuntaba que la nueva Ley que la Generalitat se encuentra presuntamente elaborando será severa con la proliferación de máquinas recreativas e igualmente anuncia que los empresarios de estas máquinas tendrán que pagar más impuestos.

Concretamente se indica textualmente que «la Generalitat pretende aumentar los impuestos sobre este tipo de máquinas, decretar un descenso de las tragaperras instaladas en locales públicos e insertar un contador de control de dinero en cada una de ellas para saber exactamente sus ingresos».

La misma crónica apunta que es el Conseller de Governació, Josep Gomis, quien está llevando personalmente la elaboración de este proyecto.

Artículo 11

Es este artículo de la Ley del Juego el que Xavier Civit tendría interés en modificar y que señala en su apartado primero que «constituirá infracción administrativa el incumplimiento de los mandatos, órdenes y prohibiciones establecidos por la presente Ley y por las disposiciones que la desarrollen y por los actos administrativos de ejecución. Un mismo hecho no podrá ser considerado como constitutivo de infracciones administrativas diferentes, salvo que exista infracción administrativa tributaria».

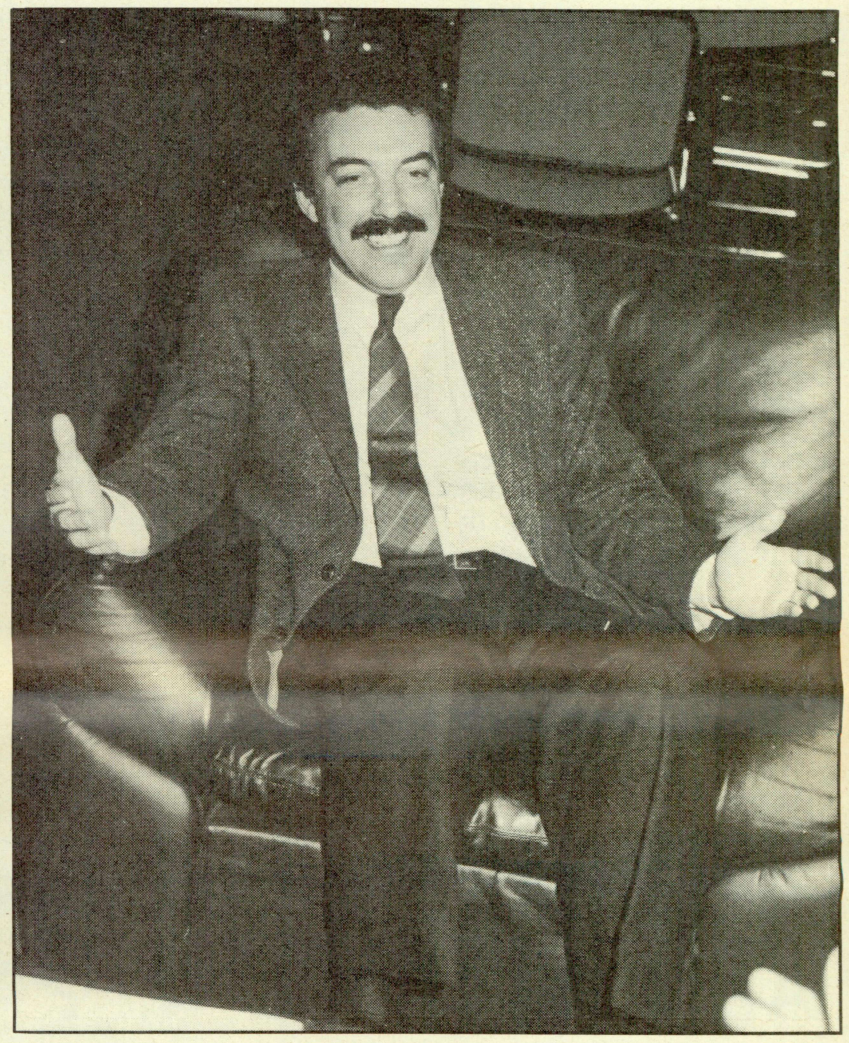

Xavier Civit estaría satisfecho con la modificación del artículo 11 de la vigente Ley del Juego

Más adelante distingue las infracciones muy graves, graves y leves y fija el baremo de multas para cada una de las categorías, así como el estamento funcionarial que deberá imponer tales sanciones.

¿No proliferación?

La información vertida por el rotativo catalán anuncia que la nueva Ley «será más severa con la proliferación de las máquinas recreativas». Sin embargo, tal afirmación resulta cuasi una chanza si tenemos en cuenta que ya en la exposición de motivos de la Ley 15/84, de 20 de marzo se indicaba que «la intención de la Ley no es ni fomentar el juego ni prohibirlo con un rigor que sería contrario a las tendencias sociales».

Respecto del capítulo destinado a infracciones y sanciones que parece ser el ámbito realmente a modificar por el Ejecutivo catalán en la misma exposición de motivos se cita que «la Ley opta por una solución intermedia, con la que se garantizan a la vez, los principios de legalidad y de eficacia».

OFICINAS EMA

SIEMPRE AL SERVICIO DEL SECTOR

El cambio de domicilio
de OFICINAS EMA será efectivo
a partir del 27 de Abril

c/. Batalla del Salado n.º 1, 1.º A
28012 Madrid
Tel. (91) 467 78 14

ACTUALIDAD DE LAS AUTONOMIAS

COVALMAR postula un Reglamento de Salones similar al andaluz

La expendición de alcohol en estos establecimientos no obtiene el consenso

El miércoles 22 de febrero tuvo lugar en Valencia una nueva reunión de la Coordinadora Valenciana de Empresarios de Máquinas Recreativas (COVALMAR) a la que acudieron representantes de las seis asociaciones integradas en ella. La venta de alcohol en espacios destinados especialmente acondicionados de los Salones no recibió el refrendo unánime.

Los Salones Recreativos y la planificación de los trámites que deberán presidir la constitución de la federación configuraron los dos puntos básicos del orden del día de la mencionada reunión.

Los portavoces de ANESAR, como asociación especializada en Salones Recreativos, presentaron un borrador donde se recoge lo que, a su juicio, constituyen las líneas maestras que deben orquestar el futuro Reglamento de Salones Recreativos para esta comunidad.

Este texto junto con el que fechas antes había expuesto ANDEMAR Comunidad Valenciana fueron debatidos en el seno de la coordinadora siendo presentadas diversas enmiendas por parte de las restantes agrupaciones.

El texto barajado en COVALMAR no ofrece sustanciales variaciones respecto del vigente en Andalucía, pues éste ha sido el punto de referencia.

Aunque será la Administración quien presente el anteproyecto inicialmente, la intención de COVALMAR es remitir un informe a la Comisión Técnica del Juego y que, una vez llegado el momento de la discusión entre las partes exista una posición consensuada y clara desde la vertiente empresarial.

Alcohol

Fue la posibilidad de que los Salones Recreativos tuvieran un espacio habilitado para la venta de bebidas alcohólicas uno de los aspectos más discutidos en la reunión.

A esta opción se mostraron favorables los representantes de FACOMARE, ANESAR y ANDEMAR Comunidad Valenciana. ASVOMAR, APROMAR y AMYPEMO relegaron la toma de una decisión al respecto hasta que las Directivas respectivas se pronuncien.

Federación

Ha sido redactado un primer borrador de los estatutos que deberían regir la puesta en marcha de la federación. De todas formas, se considera paso decisivo para el relanzamiento de este propósito federativo la reunión a celebrar en la capital del Turia el 7 de marzo.

Como los lectores de «ER» conocen el principio de acuerdo alcanzado entre las seis asociaciones incide en la necesidad de que todos los temas a debate precisarán del consenso general.

La concesión de personalidad jurídica es la otra postura que ha recibido el beneplácito de los seis integrantes.

La directriz política que deberá presidir la Federación es, no obstante, uno de los puntos más peliagudos y que ya ha generado cierta discrepancia. ANDEMAR Comunidad Valenciana, por ejemplo, propugna que en la realización federativa se sienten las bases de una verdadera unión, mientras que las restantes sostienen la idea de continuar por los actuales cauces marcados por COVALMAR.

La Coordinadora Valenciana ya ha elaborado informes internos sobre las reglamentaciones de Máquinas y Salones que se remitirán a la Administración

La trayectoria de este proyecto vivió en el transcurso de INDUFERIAS el pasado noviembre unos momentos de tensión entre ANESAR y ANDEMAR Comunidad Valenciana cuando esta última creó una división de Salones

Arranz aprecia falta de afecto a ANESAR en la Coordinadora

El Presidente de la Asociación Nacional de Empresarios de Máquinas Recreativas (ANESAR), Pablo Arranz, ha manifestado a «ER» ias dificultades que tiene su agrupación en hallar dentro de COVALMAR la misma confianza que actualmente se puede constatar en las conversaciones que mantienen periódicamente las cinco asociaciones de implantación nacional.

«Estoy notando una falta de confianza hacia la gestión de ANESAR con todo lo que realmente nosotros pretendemos conseguir para Valencia», manifiesta Arranz.

El Presidente de ANESAR destaca que la disposición de su asociación es la de colaborar en todos los proyectos, pero muy especialmente en el subsector de Salones «porque somos especialistas y defendemos los intereses de los empresarios de Salones».

Pablo Arranz

Esta no absoluta confianza representa, según Arranz, un pequeño freno a las actuaciones de ANESAR.

Cambios en la Directiva de ASVOMAR

La última Asamblea General de la Asociación Valenciana de Empresarios de Máquinas Recreativas (ASVOMAR), celebrada el pasado mes de enero, proipició modificaciones en algunos de los cargos de la Junta Directiva.

Concretamente las variaciones hacen referencia a la incorporación de la figura del Tesoprero y las cinco vocalías pasan a ser desempeñadas por nuevos asociados.

El máximo mandatario de ASVOMAR sigue siendo Rafael Lacruz.

Nuevo organigrama

Presidente	Rafael Lacruz
Vicepresidente	José Manuel Rodrigo
Secretario	Pedro Vicente Fernández
Contador	Francisco Herraiz
Tesorero	Francisco Cotanda
Vocales	Jaime Molins Pérez
	Emilio Revert Sanjuán
	Valentín Celemín Martínez
	Luis Portolés
	Miguel Sabater

CONTADORAS € EUROCONTA

HECHO PARA CORRER

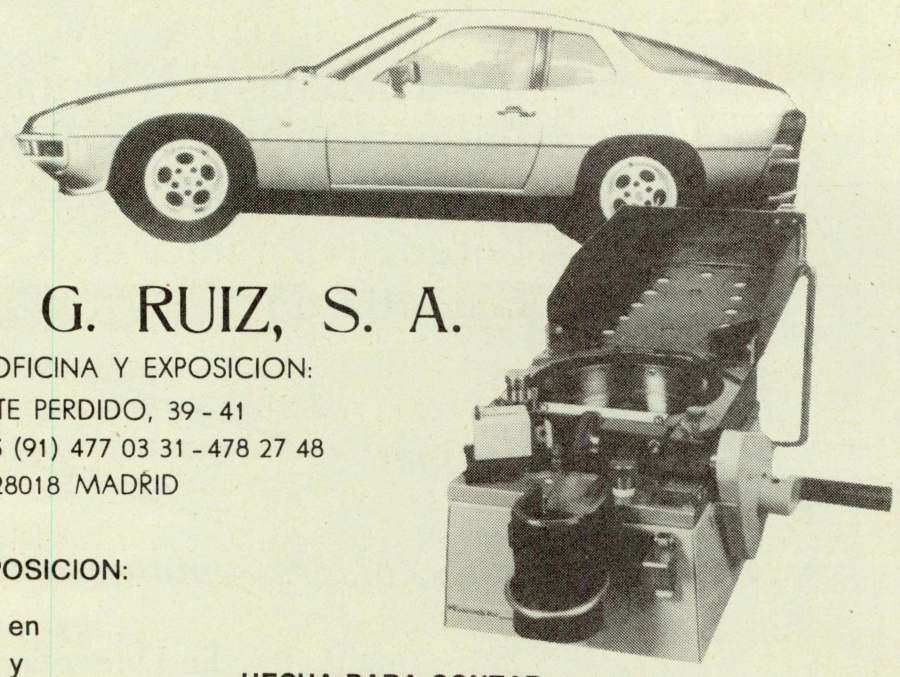

HECHA PARA CONTAR

HIJOS DE G. RUIZ, S. A.

FABRICA, OFICINA Y EXPOSICION:
MONTE PERDIDO, 39 - 41
TELEFONOS (91) 477 03 31 - 478 27 48
28018 MADRID

PONEMOS A SU DISPOSICION:

La gama más amplia en Máquinas contadoras y clasificadoras de Monedas de Fabricación Nacional

Euroconta, una Marca de Garantía y Calidad

PISTAS DE SLOT PARLANTES
(por sintetizador de voz)

— Funcionamiento por microprocesador
— Cronómetro indicador del tiempo de cada vuelta por carril en segundos y centésimas
— Tres torres de clasificación digitales
— Paro automático de los coches en meta al finalizar la carrera
— Dos posibilidades de trabajo: Sistema de carreras y sistema individual por carril
— Tiempo de carrera variable a voluntad
— Selección de diferentes voltajes, incluso para alta competición
— Toma para mando exterior (alta competición)
— Curvas peraltadas
— Circuito a medida del local, desmontable por módulos
— Coches especiales reforzados

- ATENCION A LA SALIDA: Tres, Dos, Uno, Cero...
- VUELTA MAS RAPIDA: PISTA 6, 9 segundos 64 centésimas...
- EN PRIMERA POSICION: PISTA 5.....
- SEGUNDA POSICION: PISTA 3, a dos vueltas.....
- FIN DE CARRERA:
  1° pista 5 con 37 vueltas
  2° pista 3 con 35 vueltas
  3° pista 1 con 27 vueltas
- VUELTA MAS RAPIDA PISTA 4: 7 segundos 15 centésimas...

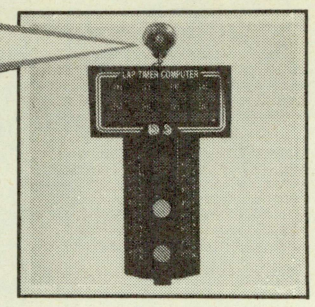

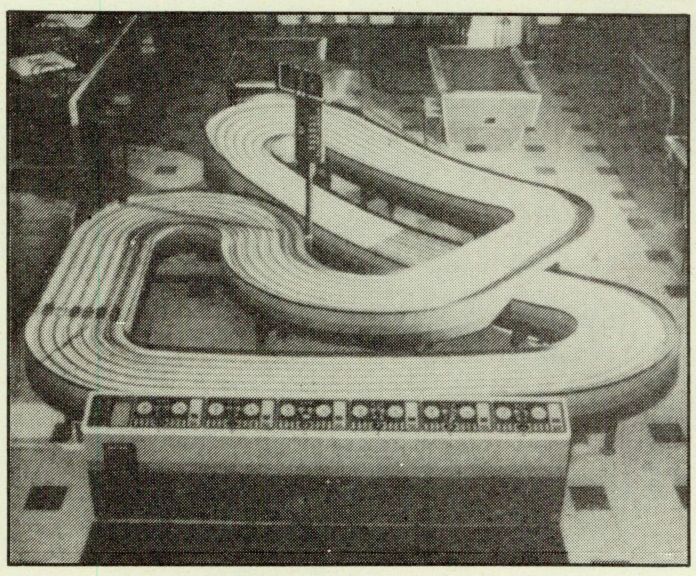

DS DISLOT, S. A.

c/. Alba, 5 — Tel. (93) 804 00 15 — 08700 IGUALADA (Barcelona)

Tenemos disponible el CATALOGO DE SLOT «CRIC-CRAC-1988»
Información sobre construcción de coches de competición, modificaciones, lastrado y todo el material necesario para la competición
Pídelo contrareembolso de 800 ptas + 250 por gastos de envío

ACTUALIDAD DE LAS AUTONOMIAS

Canarias

Desaparecen los permisos para cambios de ubicación

Una próxima disposición de la Dirección General de Justicia y Administración Territorial pretende eliminar la posibilidad que se le daba al operador para cambiar de local la máquina recreativa que tuviera en explotación.

Por otro lado, negros nubarrones se perfilan para los municipios sobre los que pende la «espada de Damócles» de las Tasas de Vigilancia Especial.

que hizo tambalear que las seis agrupaciones incluidas en COVALMAR participaran de este proyecto.

Portavoz

Vicente Rubio, Secretario General de la Asociación Valenciana de Empresarios de Máquinas Recreativas (ASVOMAR) es el nuevo portavoz de COVALMAR recogiendo el testigo de José Torres. Una designación que no ha merecido el «detalle» de ser comunicada a los medios de comunicación.

La esperada Ley de Haciendas Locales en donde se habían depositado grandes ilusiones porque se confiaba que su aplicación impidiera la implantación de tales Tasas que afectan a más de una treintena de ayuntamientos de la provincia de Las Palmas.

Cantabria

Asamblea General de ACEO

El pasado 21 de febrero tuvo lugar la Asamblea General de la Asociación Cántabra de Empresas Operadoras (ACEO) con el fin de analizar la gestión desarrollada por los órganos directivos de la asociación en los ámbitos económicos y de gestión a lo largo del ejercicio anterior.

José Antonio Herrera, Presidente de ACEO, destacó el alto grado de eficacia logrado en el cumplimiento de las previsiones de la Junta Directiva, en especial en lo concerniente al respeto entre los operadores asociados, los contactos mantenidos con la Administración y otras agrupaciones sectoriales.

Comercial Cocamatic

Fabricación de placas para video juegos y equipos electrónicos para el RECREATIVO

c/. Julián Camarillo, 38, Nave 12
28037-MADRID
Telf. 754 55 61 / 50 48 / 51 96
Fax 754 50 04
Tix 41990 CCTIC

Catalunya

Desarticulados nuevamente varios casinos clandestinos en Barcelona

Es como una epidemia que no cesa, pues en las últimas fechas se ha producido una nueva avalancha de casinos clandestinos clausurados.

La guardia urbana de Barcelona junto con los «Mossos d'Esquadra» han desmantelado y precintado un casino clandestino ubicado en el paseo Montjuic de la Ciudad Condal.

En el momento de la clausura se encontraban jugando 25 personas y se intervino un *millón* de pesetas, entre dinero en *efectivo* y fichas, además de una mesa de juego similar al «black-jack».

Agustí Ferrer Serran se presentó como responsable del local, que ya había sido cerrado el 6 de noviembre de 1987 tras la incautación de 2.700.000 pesetas.

Los vecinos del inmueble, que es un bar cerrado al público, denunciaron a la policía la posible existencia de una sala de juego ilegal.

Para acceder a las partidas que se efectuaban en una de las salas del bar, primero se debía contactar con un portero que esperaba a los clientes en un coche, para entrar en el local por la puerta trasera del mencionado establecimiento.

Más de 14 millones de pesetas fue el botín requisado por la intervención de la Policía Autonómica en diversos casinos ilegales repartidos por diferentes calles barcelonesas.

La tónica que parece habitual en las últimas acciones policiales demuestra que cada vez son más usuales los minicasinos ilegales donde no se encuentra poco dinero en efectivo, sino abundante número de fichas de colores.

La Hacienda autonómica recaudó en el 88 un 12 % más que en 1987

La Generalitat de Catalunya recaudó a lo largo de 1988 casi 4.000 millones de pesetas más que 1987, según estimaciones de la Dirección General del Juego de la Conselleria de Governació lo cual representa un aumento del 11,63 %.

La cifra exacta del pasado Ejercicio asciende a 32.010 millones de pesetas abarcando este guarismo los subsectores de Bingos, Casinos, Máquinas Recreati-

Cifras «in crescendo»

TASA DE JUEGO	1988	%
Bingos	13.507	13,21
Casinos	1.930	2,39
Máquinas Recreativas	6.332	3,40
Otros	162	10,96
TOTAL	21.931	9,19
Impuesto sobre el Bingo	8.436	14,17
Recargo sobre máquinas	1.643	36,92
TOTAL RECAUDADO	32.010	11,63
Ingreso al Tesoro por loterías catalanas	3.263	- 9,76

(*) cifras en millones de ptas.

NEWMATIC, S.A.

Les ofrece: — Las máquinas más rentables
— Porque tenemos los mejores modelos
— El mejor servicio técnico
— Porque reparamos en «24 horas»
— Garantizado

SERVIMOS A PROVINCIAS

- *Todo en «A» y «B»*
- *Billares y futbolines*
- *Segunda mano*
- *Transformaciones, placas y mantenimiento*

VENTAS: Amable Imedio Duperier
SERVICIO TECNICO: Antonio Luque y Víctor Ardiles

Calle Ercilla, 29 (Aparcamiento propio)
Telf. (91) 239 43 00 — 28005-MADRID

ITAL GAME, s.a.

fábrica de máquinas contadoras de monedas

Se complace en presentarles las cuenta monedas más ligeras y precisas del mercado, fabricadas en España .

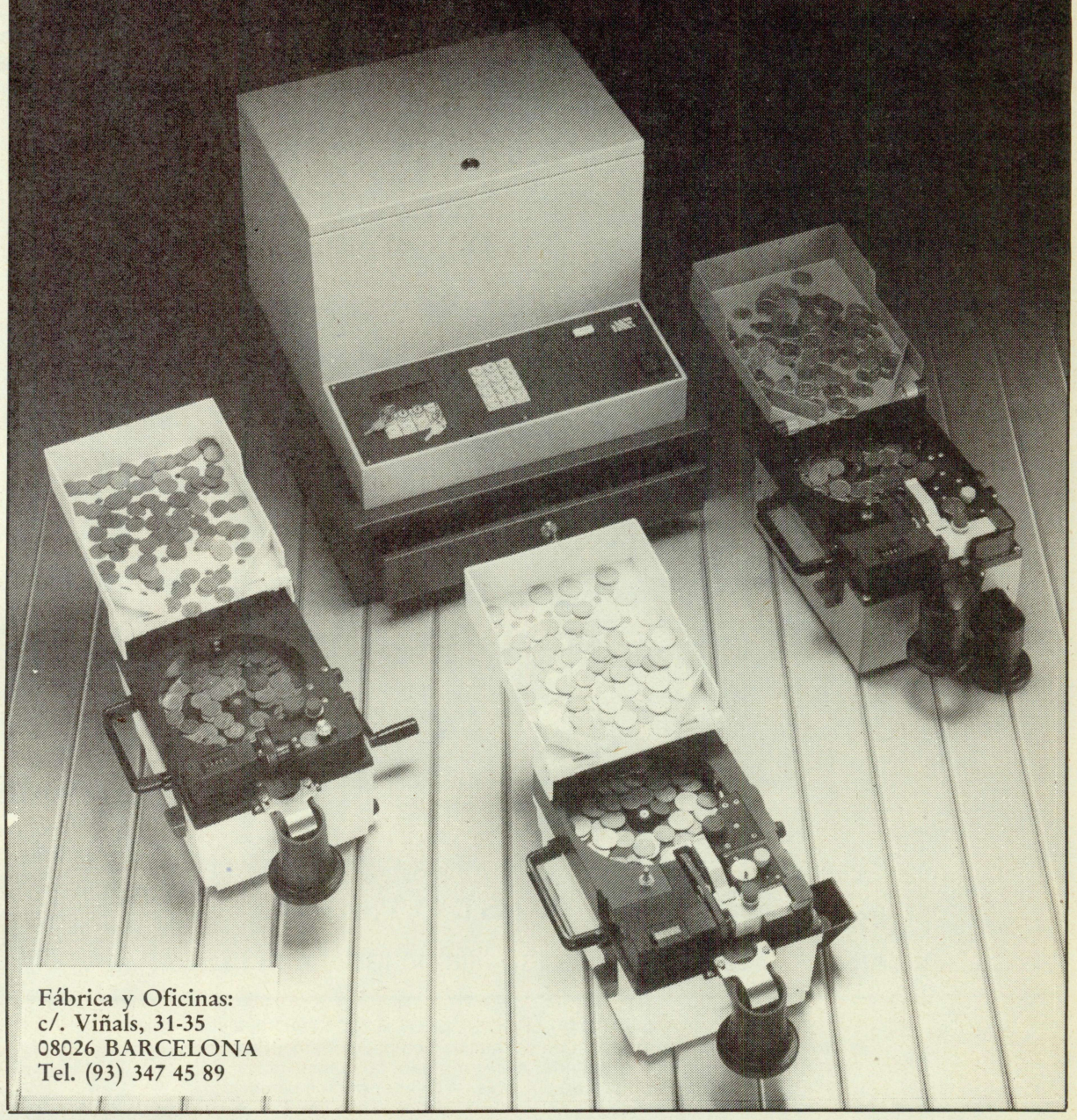

Fábrica y Oficinas:
c/. Viñals, 31-35
08026 BARCELONA
Tel. (93) 347 45 89

RM ROA-MATIC

— *Disponemos de los últimos modelos, tipo A y B en el mercado*

— *Recanjes, transferencias, diligencias..., nuestra asesoría se lo gestiona. Para ello ponemos a su disposición: servicio FISCAL, LABORAL y JURIDICO*

— *SERVICIO TECNICO completo*

TODO EL COMPLEMENTO DEL OPERADOR

c/. Marcelino Roa Vázquez, 104
28017 MADRID

Teléfonos 407 34 48
407 34 99

GESCOPER

PROGRAMA DE GESTION Y CONTROL DE MAQUINAS RECREATIVAS

El programa GESCOPER, de probada efectividad en sus más de dos años de presencia en el mercado, les ofrece las siguientes posibilidades:

— Control de:
Máquinas Recreativas
Establecimientos
Salones de Juego
Placas de video juego

— Actualización de:
Recaudaciones
Contadores y cálculo de diferencias
Recaudadores

— Listados de:
Recaudaciones diarias, semanales, mensuales, anuales, por modelos, etc.
Diferencias de contadores, rentabilidades medias, movimientos de máquinas, etc.

— Emisión de facturas de I.V.A.

— Impresión de:
Albaranes de recaudación
Tasas de juego
Licencias fiscales, etc.

El programa funciona en cualquier tipo de ordenador PC, XT, AT o PS/2 compatibles

Solicite información sin compromiso
I.P.S. c/. Girona, 96, 2.º 1.ª
Tel. (93) 258 86 71 — 08009 BARCELONA

vas, así como los apartados referidos al impuesto sobre el Bingo y el recargo del 20 % establecido sobre las máquinas recreativas.

El incremento más significativo se produce en el apartado relativo a Bingos con el 13,21 %.

Todas las cantidades obtenidas en los diferentes subsectores del Juego privado se han incrementado, algunas notablemente. Curiosamente corresponde a las Loterías gestionadas por la propia Entidad Autónoma de Juegos y Apuestas (EAJA) la única recaudación que no aumentó respecto del año anterior, reduciéndose en cerca de 400 millones.

Baleares

Una comisión de trabajo controlará la asunción de las competencias en Juego

Representantes de la Asociación de Comerciantes Operadores de Máquinas Accionadas por Monedas de Baleares (ACOMAN) mantuvieron a finales del pasado mes de enero una reunión con el Conseller adjunto a la Presidencia del Gobierno autónomo balear, Francisco Gilet.

El encuentro también contó con la presencia del Director de Administración Territorial, José Francisco Vidal.

En la reunión fue abordada ampliamente la situación creada en la región tras la presentación por parte de la Administración central de un recurso contra el decreto de asunción de competencias sobre el Juego por parte de la comunidad balear.

Licencia Fiscal

El complemento de la Licencia Fiscal correspondiente a 1988 sigue siendo una cuestión problemática. ACOMAN ha recomendado a sus asociados que recurran la decisión mediante la interposición de un recurso ante el Tribunal Económico Administrativo.

La asociación balear entiende que, si bien existen fundadas razones jurídicas de la presunta ilegalidad de la disposición final del Real Decreto 445/1988 de 6 de mayo, la decisión de pagar o presentar aval bancario debe hacerla cada empresa operadora.

Cerca de 100.000 millones recaudados en el 88

El Juego reportó a la comunidad balear casi 100.000 millones de pesetas, cifra que representa un aumento del 14 % respecto del año anterior.

El 5 % de esta cantidad relativo a la Tasa de Juego se corresponde con los 760 millones recaudados en concepto de Casinos; 3.100 en Bingos y 1.100 en máquinas recreativas.

Por su parte, la Lotería Nacional supuso 6.500 millones de pesetas, guarismo que equivale a una reducción del 6 %.

Las actuaciones inspectoras efectuadas han permitido el descubrimiento de una deuda cercana a los 4.500 millones de pesetas, lo que significa un aumento del 40 % sobre el año anterior.

Hacienda ha remitido asimismo a los tribunales 20 expedientes por posible delito fiscal.

Euzkadi

Baltasar Marín, nuevo Director General de la Ertzaina

Baltasar Marín Mendía, natural de San Sebastián y de 40 años de edad, ha sido nombrado recientemente por el Ejecutivo autónomo Director General de la Ertzaina o Policía Autonómica del País Vasco.

Licenciado en Ciencias Económicas y Empresaria-

les, Baltasar Marín ha participado en diversos cursos específicos de Gestión Sanitaria y Economía de la Salud.

Marín añade a sus cargos la Dirección General de «Transportes Internacionales Saralegui», la Gerencia del Hospital de Guipúzcoa hasta 1988 y Secretario de la Comisión de Control y de la Comisión Ejecutiva de la Caja de Ahorros Provincial de Guipúzcoa entre 1979 y 1987.

Entre tanto al frente de la Brigada del Juego y Espectáculos se mantiene Alfredo Nájera. Precisamente en relación con las actividades de este Cuerpo durante el pasado 1988 destaca la escasa ilegalidad detectada.

Ordinariamente los focos ilegales se concentran entre aquéllos de procedimiento administrativo, cuyo nivel no supera el 4 %, y la ilegalidad que precisa de procesos penales que nunca es superior al 8 %.

Dentro de lo que constituye el subsector de máquinas recreativas fuentes de la Ertzaina entienden que la concesión a lo largo del pasado 1988 de los nuevos permisos *definitivos el porcentaje de* clandestinidad o ilegalidad es nulo.

La actuación de los 38 efectivos que configuran en la actualidad la Brigada del Juego y Espectáculos se encuentran fundamentalmente ocupados en perseguir los boletos clandestinos y controlar el cumplimiento correcto de todas las transferencias emitidas en materia de Espectaculos a Euzkadi.

Respecto de las últimas intervenciones de este Cuerpo merecen destacarse los 106.000 boletos decomisados pertenecientes a la rifa «Pro Parados Españoles» (PPE) y 8.000 películas ilegales de «videocassettes».

Repaso a los guarismos del automático en 1988

Según un censo recientemente actualizado por la Dirección General del Juego del Gobierno vasco, en Euzkadi se encuentran registradas 27 empresas de fabricación y 640 empresas operadoras.

El número de licencias concedidas a lo largo de la Comunidad Autónoma se distribuyen entre las 4.950 concedidas para máquinas recreativas de tipo «A».

17.470 máquinas «B» para establecimientos de hostelería y 1.500 para Salones Recreativos.

Por último, 43 licencias han sido otorgadas para máquinas de azar de tipo «C».

Las recaudaciones obtenidas por las Haciendas Forales, en una primera estimación correspondiente a 1988, sólo reflejan la cantidad recogida en las provincias de Alava y Vizcaya, que saldaron respectivamente con 264 y 1.100 millones de pesetas.

En los datos facilitados por la Administración autonómica solamente el año 1987 recoge las cifras completas referidas a las tres provincias vascas.

Lacua, sede del Gobierno vasco y de la Dirección General del Juego, desde donde se ha emitido una primera valoración de lo recaudado en el 88

	Alava	Guipúzcoa	Vizcaya	Total
1986	—	—	1.252	—
1987	249	649,9	1.080	1.978,9
1988	263,9	—	1.100	—

Cifras en millones de ptas.

TriunviSA

te ofrece:

Ultimos modelos en placas de video
Muebles de video
Futbolines
Fuentes de Alimentación garantizadas
Placas de monedas
Transformaciones
Servicio técnico garantizado a toda España

NO HACEMOS OFERTAS

Oficinas:
General Varela, 35 - Plta. 13 n.º 4
Teléfono (91) 279 44 81
28020 MADRID

Talleres:
Sierra de Albarracín, 3, nave 6
Teléfono (91) 656 46 35
S. Fernando de Henares
28850 (Madrid)

ACTUALIDAD DE LAS AUTONOMIAS

Galicia

Optimista acogida de AGEO a las variaciones del Boletín de Instalación

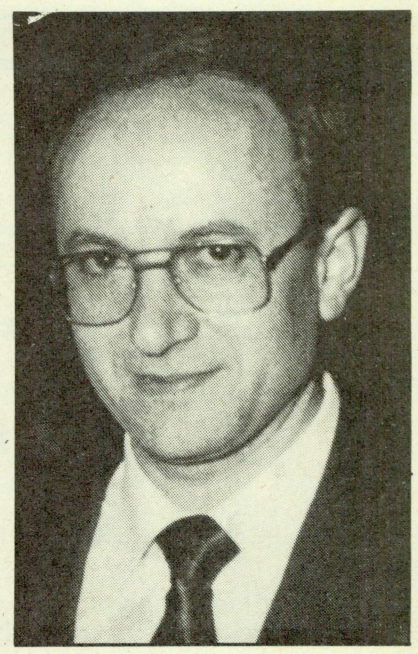

Manuel Freijeiro, Presidente de AGEO satisfecho inicialmente con la decisión de la Xunta

Manuel Freijeiro, Presidente de la Asociación Gallega de Empresas Operadoras (AGEO) ha considerado «totalmente positivo» el Decreto que modifica los artículos 21, 23 y 26 del vigente Reglamento de Máquinas Recreativas y de Azar, adelantado por «ER» en el número anterior, y que apareció publicado en el Diario Oficial de la Xunta de Galicia el pasado viernes 24 de febrero.

No obstante, para Freijeiro el Decreto no recoge todas las aspiraciones planteadas por AGEO en su día a la Xunta. «Pretendíamos que en el instante de traspasar el local la licencia anual se formalizara por la propia empresa operadora», señala el mandatario gallego.

El Decreto publicado por la Xunta anula los artículos 21, 23 y 26 del Reglamento de Máquinas y viene a sustituir la Orden de la Conselleria de Presidencia y Administración Pública del pasado 28 de septiembre, que fuera igualmente recurrida por el gremio de hostelería.

El nuevo documento del Boletín de Instalación recogerá los datos de la máquina, la Guía de Circulación, el permiso de explotación, licencia fiscal, Tasa de Juego, lugar de ubicación, quiénes son los titulares de la autorización junto con sus respectivas identificaciones personales y fiscales de los dos titulares con la fecha y el sello oficial.

La solicitud vendrá acompañada del contrato regulador de la relación jurídica de las partes, licencias fiscales y licencia municipal de apertura del establecimiento de hostelería.

La duración del Boletín de Instalación será de un año desde la fecha de su diligenciación, aunque será renovable tácitamente por períodos iguales.

La reforma también afecta a la relación contractual existente entre operador y establecimiento de hostelería. Así, si se llega a un acuerdo mutuo entre las partes para resolver la relación jurídica contractual que los une, o bien ésta se efectúa por decisión unilateral, deberá estar acompañada del documento auténtico que exprese la voluntad de romper ese vínculo.

Respecto de la reducción del premio de las máquinas de 25.000 a 5.000, Manuel Freijeiro manifiesta que es «un tema difícil y complicado que todavía dará mucho de qué hablar». En este sentido el presidente de AGEO aboga por un consenso entre todas las partes «porque el cambio es demasiado brusco globalmente, por lo que creo que aún no ha sido dicha la última palabra en este tema».

sipel
SERVICIOS IMPRESOS PARA ELECTRONICA S.A.

Fabricación de circuitos impresos
simple cara y doble cara
con taladro metalizado
Prototipos y series

Plazos de entrega ajustados
a sus necesidades

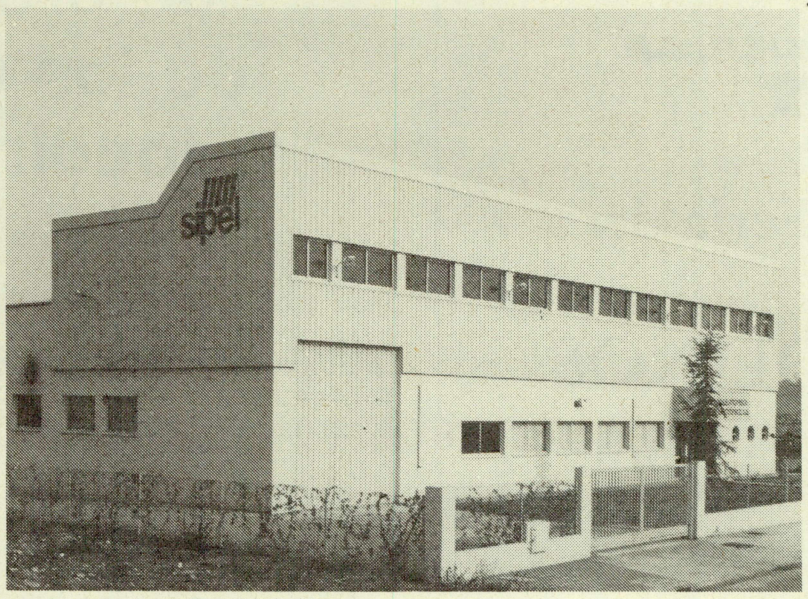

Polígono La Ferrería - Calle G Manzana 12
Teléfonos: 564 58 11 - 564 20 62
08110-Montcada i Reixac

ACTUALIDAD INTERNACIONAL

La instalación de máquinas en la hostelería motiva polémicas en Gran Bretaña

El viejo litigio de la competencia desleal, que aquí en España ha pretendido ser superado mediante los «pactos de caballeros» entre operadores, parece encontrar continuidad en el Reino Unido, pues el Departamento de Comercio e Industria del Gobierno británico deberá ser quien se pronuncie en última instancia sobre la relación contractual existente entre el propietario del local que permite la instalación de la máquina y el operador que oferta el modelo a ese establecimiento.

Diferentes informaciones apuntan a la posibilidad de que desaparezca el vínculo existente entre ambas partes. Circunstancia que podría redundar negativamente en el desarrollo global de la industria del recreativo británica.

Las listas cerradas de empresarios operadores que pretendían repartir las áreas de influencia para, de esta manera, no generar conflictos no serán ya permitidas por lo que los propietarios de los locales tendrán la posibilidad de elegir libremente la oferta más sustanciosa.

Existe cierta preocupación por que esta situación conduzca inicialmente a una situación confusa, pues se fomentaría una escalada en la «guerra de precios» entre operadores que pugnarían por asegurar sus espacios.

La resolución del Departamento de Comercio e Industria debería producirse en el plazo de seis semanas o dos meses.

«Time out» abre un novedoso complejo de ocio en EE.UU.

Los Centros de Entretenimiento Familiar «Time-Out», que es responsabilidad de la filial estadounidense de SEGA, abrirá próximamente un gran complejo para el ocio y entretenimiento.

El citado establecimiento, que llevará el nombre de «On The Court», se emplazará en Cincinatti, en el estado de Ohio, y se inaugurará a principios de marzo.

Entre las atracciones que serán instaladas se encuentran un carrusel, coches, minigolf, y un área para máquinas recreativas y juegos.

Time-Out ha informado que «On The Court» es sólo el primero de una serie de centros de entretenimiento de este tipo, dentro de complejos comerciales, que tendrán continuidad con varios más en un futuro próximo.

La apertura de este espectacular establecimiento se enmarca dentro de la línea de inauguraciones que en fechas recientes han comenzado a darse muy especialmente en países anglosajones.

GAT 139

VIAJES LIDER, S.A.

VIAJE a la Feria de:

TORREMOLINOS

20, 21 y 22 de Abril

Consulte precios a:

Viajes Lider, S.A.

c/. Palencia, 3 — 28020 MADRID
Tels. (91) 234 61 34 - 234 63 77
Fax (91) 233 11 94

Continúan los traspasos de propiedad de los Casinos londinenses

Los Casinos de Londres están experimentando amplias modificaciones en lo que se refiere a la propiedad de estos establecimientos, un hecho sin precedentes en la capital del Támesis.

Prácticamente la totalidad de Casinos de Londres ha cambiado de manos en los últimos 18 meses y algunos incluso cursan su segundo cambio de propietario.

Como ya informaba «ER» recientemente, «Grand Metropolitan» ha puesto en venta los seis Casinos que tiene englobados en el «London Clubs», operación por la que se esperan unos ingresos de 150 millones de libras.

Los beneficios de explotación de los Casinos del «Grand Metropolitan» se aproximan a los 20 millones de libras, alrededor de 4.000 millones de pesetas al año.

En junio de 1987 la Junta del Juego en coordinación con la Asociación Británica de Casinos (BCA) aceptaron la decisión de que estos establecimientos pudieran aumentar el número de máquinas con premio a instalar en los mismos.

Una medida similar se adoptó en relación con la Asociación de Bingos de Gran Bretaña.

Siete Casinos franceses cerrados por irregularidades

Varios establecimientos de Casino franceses han sido clausurados en el curso de las últimas semanas por «mala gestión» o sospechas de blanqueo de dinero de procedencia dudosa.

Concretamente siete Casinos han sido cerrados o han visto rechazada la demanda de renovación del permiso de explotación por el Ministerio del Interior del país vecino.

Los dos principales afectados por la medida son el Casino de Beaulieu-sur-Mer y el de Niza. El primero sólo en 1988 obtuvo 1.200 millones de pesetas de beneficios, mientras que el segundo recaudó sobre los 240 millones de pesetas.

La Administración gala ha considerado que existe «falta de transparencia en el modo de funcionamiento de la sociedad», cuya dirección está compuesta por varios italianos con posibles conexiones con organizaciones criminales.

Promoción de los «juke-boxes»

Bajo el auspicio de la Asociación de Operadores de Música y Entretenimiento (AMOA), se está llevando a cabo en los Estados Unidos una amplia promoción musical, con la colaboración de los mayores operadores de «juke-box» del país junto con los fabricantes de discos.

El proyecto, titulado «Play Your Heart Out», se basará en la promoción de los nuevos discos de siete artistas contemporáneos que cuentan con temas propios en más de 10.000 «juke-boxes» de todo el país. Este será el primer intento de llevar a término un acto de este tipo.

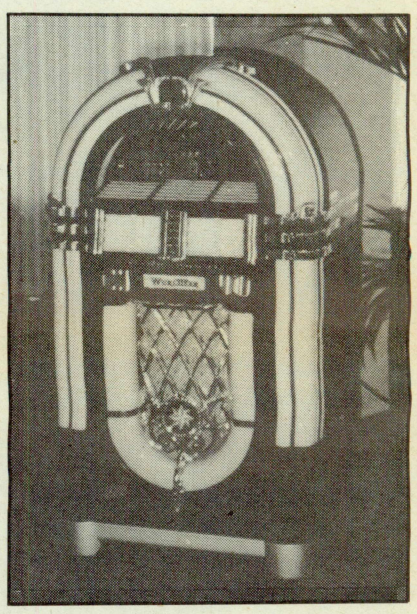

Los «jukes-boxes» no pasan de moda

AMOA, coordinadora de la promoción, tiene un gran interés en la campaña, al ser sus miembros los propietarios de más de la mitad de «juke-boxes» de la nación, estimados en un número aproximado de 225.000.

EL SECTOR EN FERIAS

- 21-22 marzo: Exposición Irlandesa de Snooker, COIN OP'89, en Dunlaoire (Irlanda).
- 11-13 abril: Pub Club Leisure Show, en Londres (Gran Bretaña).
- 11-13 septiembre: Amusement and Music Operators Association Convention (AMOA), en Las Vegas, Nevada (Estados Unidos).
- 4- 5 octubre: JAMMA / JAPEA 25 Salón de Máquinas Recreativas de Japón, en Tokio.

Un compromiso de atención y servicio

EBILSA

ELECTRONICOS BILBAO, S. A.

Henao, núm. 52 — Tel. (94) 424 62 33 / 423 98 75 — 48009 BILBAO
Luis Mitjáns, núm. 40 — Tel. (91) 433 95 95 / 433 94 57 — Fax (91) 501 03 30 — 28007 MADRID

ANUNCIOS CLASIFICADOS

Bolsa de trabajo

Empresa operadora precisa 2 mecánicos con conocimientos técnicos de máquinas tipo A y B. Los interesados dirigirse al Apartado 25113 de Barcelona.

Empresa recreativa precisa técnico en máquinas tipo A, tipo B, con carnet de moto y encargado de taller, con experiencia en el ramo. Abstenerse no profesionales. Se solicitan referencias. Tel. (93) 311.60.08 (horas oficina).

Venta de máquinas tipo «A»

Operador vende máquinas pin-ball usadas a buen precio Unidesa-Sonic, etc. Tel. (91) *719.06.06.*

Vendemos mini-futbolín accionado con monedas medidas 0, 22x0,37 CMT, para colocar encima mostrador o con peana por partidas mínims de diez unidades a 5.000 ptes. unidad. Tel. (91) 266.98.00/12.

Vendemos pin-ball muy buen estado precios 50.000 a 200.000 video mini fliper 2 placas video comando. Tel. (91) 405.23.01.

Vendemos lotes de máquinas tipo A seminuevas. Precio muy interesante. Tel. (91) 254.67.29.

Vendemos pin-balls y videos en buen estado. Diferentes modelos. Tel. (96) 138.10.42.

Vendemos:

Olimpy Hockey	75.000
Fútbol Champ	80.000
Infantil París-Dákar	85.000
Video HC. Laren	50.000
Video G.T.	125.000
After Burner de lujo (Gavina)	975.000

Oxhorr, S.A. Avda. 301 Castelldefels. Tel. (93) 665.56.55.

Liquidación de Juegos Populares. Máquinas tipo A y B, maquinaria herramientas, mobiliario. Tel. (91) 754.00.12. Continua la venta de repuestos (91) 754.34.15.

Vendo pista bólidos americana accionada por monedas de 100. Ideal zonas turísticas. PV. 1.500.000. Tel. (972) 77.02.54

Compramos billares de carambola usados en buen estado. Persona de contacto Blanca. Tel. (981) 29.53.88.

Belison vende máquinas usadas tipo A y B certificados de fabricación. Tel. (91) 467.80.04

Vendemos las siguientes placas:

Emperi City	35.000
Slap-Figt	35.000
Janon Junior	25.000
Rigar	35.000
Pistolero	15.000
Grisor	30.000
Sain Selena	30.000

Tel. (956) 35.46.02

Vendemos pinball mod. Dragon-Flas, muy buen estado. 50.000 ptas. Tel. (956) 35.46.02

Vendo bicicletas de choque americanas para parques de atracciones. PV. 20.000 ptas. unidad. Tel. (972) 77.02.54.

Se vende todo tipo de máquinas A y B con o sin guías, servicio técnico y repuestos de todas las marcas y modelos. Material usado a buen precio. Tel. (983) 35.46.77

Vendo las siguientes placas: 1942 — X Mixion — Wr. Boy — Rambo — Slap Fight — Terra Cresta — Exerium — Monster Land — Wor Mar — Arcanoide — Side Poket — Side Arms — Exed Exes — 1943 — Kurikinton — Pacmania — Lead Angle
Tel. (91) 888.08.88

Venta de máquinas tipo «B»

Vendo once máquinas recreativas tipo B para salón. Oportunidad. Tel. (976) 23.72.66. Zaragoza.

Se vende EO en Valencia - legalizada - todo tiposervicios - sobre 100 aparatos A y B. Tel. (96) 365.61.13.

Se vende 70 máquinas tipo B y 20 tipo A. guías - 2 vehículos con emisoras taller - almacén - Valencia. Tel. (93) 365.61.13.

Se venden 45 máquinas de bingo, modelos: Super Wuin y Loto con pagador. Tel. (972) 77.02.54.

Compra y venta de máquinas tipo B con guía no importa estado, pago al contado. Tel. (983) 35.82.29.

Dispongo permiso empresa operadora máquinas A y B para vender o asociar. Tel. (972) 72.71.08.

Vendo máquinas tipo B con guía. Tel. (91) 476.24.58 - 475.59.19

Vendo 11 máquinas tipo B con permiso salon Baby Fruits Lujo 2, Guay-Baby Princess. Tel. (93) 301.22.81.

Vendo explotación de 10 máquinas tipo B en Madrid. Tel. (91) 476.24.58 - 475.59.19

Vendo 13 máquinas tipo B con permiso, Baby Prince y Baby de Lujo, llamar a Compañía Manchega de Recreativos. Tel. (967) 23.35.10.

Vendo máquinas B, con permisos de ámbito catalán. Tel. (93) 339.10.12.

Ofertas

Vendo mesa de squash-front. Tipo deportiva en perfecto estado. 15.000 ptas. Ver en c/. Dr. Martí i Julià, 25. Hospitalet del Llobregat. Medidas 180 × 153 cm.

Dispongo de locales de hostelería y E.O. con sus correspondientes abales y legislación sobre juego para instalar máquinas tipo B, haciendo media de 20.000 ptas netas media semanal para máquinas. Admito sociedad a 50 % o a convenir, interesaría permisos y máquinas B. Tel. (966) 21.37.83 Sr. de Fez.

Ocasión vendo bolera dos jugadores seminueva «Alf» Zaragoza. Información tel. (974) 39.00.78.

Fuentes alimentación commutadas, máxima calidad componentes mínimo precio. Tel. (93) 314.70.64.

Precios inmejorables en máquinas de video P.C.B. y componentes. Tel. (93) 691.16.33.

Novedad mundial en ordenadores de bolsillo, se precisa, comercio para la distribución y venta. Interesados dirigirse a Comercial CIDS, S.A. c/. Pz. Sevorio de Vizcaya, 43. Santurce. 48980 Vizcaya.

Varios

Urgente Compraría explotaciones y permisos no importa precio ni ubicación. Llamar 16 a 18 Srta. Eva. Tel. (93) 318.02.36.

Se reparan todo tipo de máquinas recreativas y de azar por conservación o aviso. En la zona de Madrid o periferia. Telf. (91) 881.58.05.

Asesoría empresarial para empresas operadoras especialista en control de gestión, selección de personal, asesoramiento fiscal, análisis financiero. Precios muy interesantes. Tel. (93) 692.31.28. ASOREMSA.

Empresa operadora con 46 máquinas tipo «A» instaladas se asociaría con empresa similar al objeto de aumento de potencial. Tel. (93) 323.42.79.

Con nuestro servicio técnico MEJORARA SU RENTABILIDAD. Llámenos. Fernando. Tel. (91) 711.43.10

Reparamos todo tipo de placas de videojuego nacionales y de importación. Asimismo vendemos placas nuevas y de ocasión. Para más información llamar al tel. (93) 415.19.70

Se vende Télex Sagen TX-35. Tel. (93) 664.23.08.

Vendo 4 boleras automáticas electrónicas - Super Bowling (Maibesa). 12 m. largo. Perfecto estado. Tel. (93) 665.22.91

Se vende lote 2 América, 1492, 6 Faeton, 4 Halley Comet, 3 KZ 261 The Raid, 4 Aqualand. Las 20, 500.000 ptas. Tel. (945) 25.31.00

Vendo permisos Catalunya con tasa pagada. Tel. (972) 77.02.54

Vendo empresa operadora 1.600.000 neto mes. 19 máquinas. Telf. (93) 339.10.12

En venta E.O. 600.000 neto mes por veinte meses. Tel. (93) 339.10.12

Se venden 15 máquinas seminuevas compact-disc con discos incluídos. Precio interesante. Tel. (952) 46.10.04

Empresa de servicios técnicos n.º Registro: 0006, pone a disposición de E.O. sus servicios de mantenimiento y reparación de máquinas tipo A y B en Madrid y su provincia con fines de semana y festivos. Cuotas según acuerdo. Para mayor información tel. (91) 719.06.06. Sr. Lara o Sr. García.

Mantenimiento de máquinas tipo A y B, Madrid y zona sur. Tel. (91) 614.65.11

Programa máquinas recreativas para ordenadores I.B.M. y compatibles. Gestión recaudaciones, diferencias, contadores, facturas, I.V.A., boletines, tasas, amplia documentación. Tel. (93) 333.31.12. Sr. Folguera.

Venta de accesorios

Vendo pistas de uralita para futbolines tipo Córdoba, marcados o sin marcar Automatics Prim. Tel (977) 31.99.12.

Compras

Compro permisos máquinas tipo B de CATALUÑA. Tel. (93) 375.26.01.

Compro permisos y explotaciones en Cataluña. Interesados llamar de 16 a 18 h. Srta. Marina. Tel. (93) 318.02.36.

Necesito comprar explotaciones no importa recaudación. Srta. Blanca, Tel. (93) 302.24.40.

Compro permisos precios interesantes. Preferible **zona Catalunya**. Srta. Blanca, Tel. (93) 302.24.40.

Compraría explotaciones de 20 máquinas tipo A, colocadas. Tel. (93) 325.11.56.

Compro permisos situados en Cataluña de máquinas tipo B. Tel. (977) 32.30.60. Apartado 464 Reus.

Compraría explotación máquinas tipo B provincias Barcelona o Tarragona. Tel. (93) 783.81.66.

Explotación hasta 100 máquinas tipo B en activo compraría en Barcelona o Tarragona. Tel. (93) 783.81.66.

Compro explotación en Madrid de máquinas tipo B con guías Hostelería ámbito nacional. Tel. (91) 597.15.75.

Compraría cuatro máquinas tipo «B» con guías (964) 41.00.52.

Compro explotaciones de tipo a colocadas. Provincia de Barcelona. Tel. (93) 692.45.32. (Contestador).

Compro explotación de 20 a 100 máquinas tipo B, zona Barcelona y Bajo Llobregat. Tel. (93) 375.35.51.

Empresa operadora: compra explotaciones en Valencia o provincia. Telf. (96) 378.37.64.

Me urge comprar futbolín tipo Córdoba en buen estado. Particular pago al contado. Interesados llamar srta. Rosa. (93) 302.24.40.

Necesitamos comprar 100 grúas para Exportación de Ocasión o nuevas. Tel. (972) 77.02.54.

Compraría explotación en funcionamiento de máquinas tipo A o mixtas A/B en Barcelona - extraradio. Interesados llamar al Tel. (93) 725.05.99. Sr. José.

Compraría explotación de 15 a 50 máquinas, tipo B. Teléfono: (93) 371.26.90.

Necesito guías máquinas tipo B, pago buen precio y al contado. Teléfono (968) 245.54.54.

Compramos mesas de billar usadas de carambolas y billares americanos sin monedero. Tel. (91) 501.07.04

Compramos pequeñas E.O. máquinas instaladas. Ser. Leandro. Tel. (93) 656.44.00 - 656.43.61

Salones

Compraría máquinas tipo B con guías y salones recreativos. Teléfono (985) 24.33.57.

Compro salón recreativo en Madrid. Tel. (91) 597.15.74.

Necesito local para salones que cumpla las normativs legales. Interesados llamar Srta. Rosa de 4 a 8. Telf. (93) 318.02.36.

Se traspasa salón recreativo mixto, trabajando todo el año con máquinas tipo A y B todos los permisos en regla. Tel. (971) 23 78 17. Horario de 15 a 18 horas y de 20 a 24 h.

Compraría salón de máquinas sólo tipo A. Llamar al teléfono (93) 661.39.62.

ANUNCIESE POR CORREO

NOMBRE .....

DIRECCION .....

LOCALIDAD .....TEL .....

D.N.I.....

INSTRUCCIONES

- Los espacios de cada línea son para poner una letra, un número o un signo o bien para dejarlos en blanco para separar palabras.
- El precio del anuncio se ha de multiplicar por el número de quincenas que quieran publicarlo.
- Los anuncios deben ser recibidos, en nuestro diario, 3 días antes de su publicación.
- Sin datos del remitente no se publicará ningún anuncio.

TEXTO DEL ANUNCIO

TARIFAS

Módulo mínimo 89 teclados: 650 ptas.

Precio por letra espacio (teclados): 8,5 ptas.

Adjuntar al boletín un talón por el importe total a nombre de PEVSA, y enviarlo a «El Recreativo», Plaza Duque de Medinaceli, 5. 08002-Barcelona

Para mayor información llamar a los números telefónicos: (93) 318 02 36/86 / 318 16 82

EL RECREATIVO

La genuina esencia de NEW MATIC

La comercial madrileña celebra en abril su segundo aniversario

Los últimos modelos introducidos en el mercado son comercializados por NEW MATIC como, por ejemplo, la más reciente «Multipunto» con quien posa Amable Imedio

La amplia exposición exhibida al operador relativa a videojuegos y máquinas «B» se complementa con la dedicada a prestar un amplio servicio técnico

El próximo mes de abril la comercial madrileña NEW MATIC celebrará sus dos años de presencia en el sector recreativo. Una empresa que su Consejero Delegado, Amable Imedio, tiene a gala calificar de «comercial pura» porque «el 95 % de su función se ocupa fundamentalmente en actuar como intermediario entre el fabricante y la empresa operadora».

Imedio tiene muy claro que la comercial debe estar completamente profesionalizada, puesto que «somos conscientes que si una máquina deja de funcionar se puede perder a un operador». Por eso NEW MATIC es muy exigente en el momento de seleccionar los productos que comercializa.

Los últimos modelos en «A» y «B», así como billares y futbolines y el mercado de la «segunda mano» que parece casi exclusivizado en las máquinas «pin-ball» concentran la actuación de esta firma.

Modelos de «Recreativos Franco», CIRSA, SEGA, OPER COIN configuran el abanico de oferta que se puede apreciar en la superficie destinada a exposición de la calle Ercilla, 29.

También NEW MATIC presta al operador un servicio de asistencia técnica y de reparación, oferta que se amplía con la faceta de montaje de placas de videojuegos.

Todo ello al servicio de las empresas operadoras emplazadas en la Comunidad de Madrid, aunque el radio de acción cubre también provincias del derredor como Ciudad Real, Avila, Toledo o incluso Badajoz.

Actualidad

Las Comerciales agrupadas en ASEDICO han expresado en las últimas fechas su preocupación por el estado del sector a raíz de las primeras actuaciones del nuevo Secretario de la CNJ, Santiago Mendióroz.

Igualmente estas empresas distribuidoras se convierten por su función comercial en auténticos barómetros del latir del sector. Amable Imedio mantiene su propia opinión al respecto. «El año 1989 debe ser más positivo para los operadores, que para fabricantes y empresas comercializadoras. Concretamente para nosotros el problema se plantea por cuanto somos el eslabón más flojo de la cadena y, además, trabajamos con unos márgenes de beneficio muy bajos».

En relación con la problemática suscitada tras la Resolución de 17 de noviembre Imedio señala que «el problema no radica en el "jackpot", pues este sector tiene una capacidad descomunal de adaptación, sino en la dependencia de la Administración. Nuestra actividad empresarial viene determinada de la actuación administrativa. Nosotros no podemos generar nuestra propia dinámica».

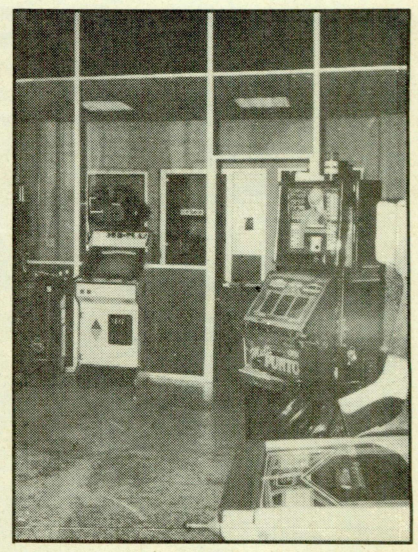

En NEW MATIC se confía en la descomunal capacidad de adaptación del sector para superar la actual crisis

GREGORIO IBAÑEZ, S.A.
(Billares Ibáñez)

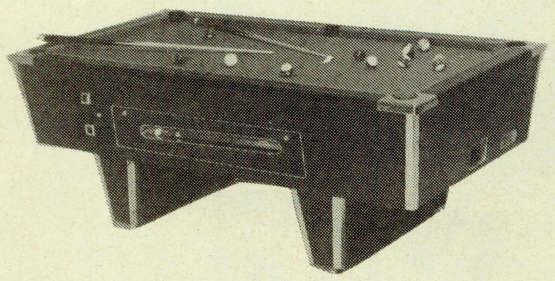

Fabricante de BILLARES
— CHAPOLIN ELECTRONICO
— CLASICO

AL SERVICIO DE COMERCIALES Y OPERADORES
GRAN SURTIDO DE RECAMBIOS
piezas originales

Fábrica: Ctra. de Esplugas, 169
Telf.: (93) 375 57 08
08940 CORNELLA (Barcelona)
Comercial: c/. Castelao, 79
Telf.: (93) 421 41 96
08902 HOSPITALET (Barcelona)

EL RECREATIVO

Los «Wurlitzer» de AUTOMATIC, presentados en Mallorca

Una amplia gama de aparatos de la firma germano occidental WURLITZER fue presentada por AUTOMATIC, que actúa como representante exclusivo para España de esta marca, el pasado jueves 2 de febrero en los salones del Hotel Palas Atenea de Palma de Mallorca.

El «Lasergraph», un nuevo aparato de sonido e imagen reproductor de videodiscos digitales constituyó la atracción del público asistente. Este modelo se ha convertido en uno de los «juke-boxes» más sugerentes para todo emplazamiento tanto por su calidad musical como por su indiscutible imagen.

Igualmente fueron exhibidos los nuevos tocadiscos de «compact disc», el conocido «One more *time*» y las máquinas expendedoras de tabaco en sus diferentes versiones.

Las Islas Baleares por su incuestionable reclamo turístico constituyen un campo abonado para esta clase de modelos. De ahí la buena respuesta que este acto obtuvo de parte de los operadores de esta comunidad.

«One more time» y «Lasergraph», los dos modelos más sugerentes y atractivos para el operador balear, que combinan el pasado y futuro de los «juke-boxes»

Las máquinas de «vending» fueron otros de los modelos exhibidos en la presentación de AUTOMATIC celebrada en Palma

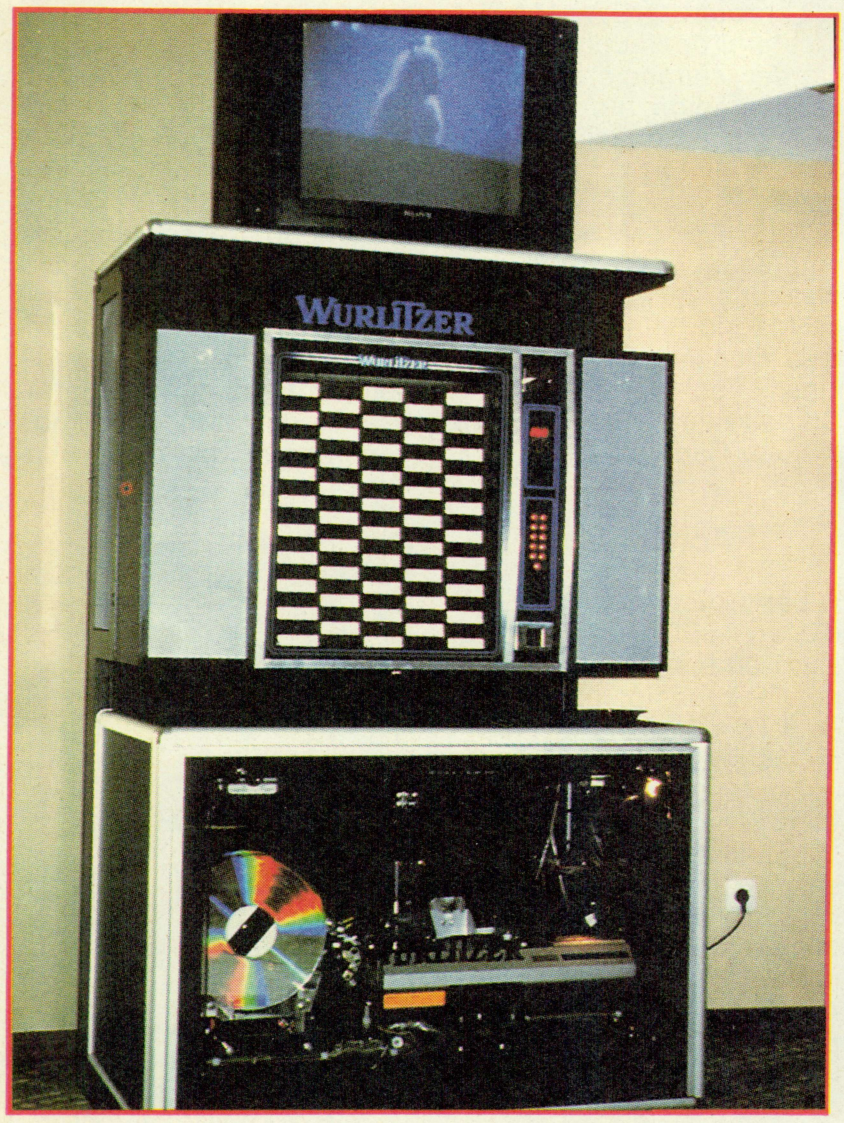

El sofisticado y ultradesarrollado «Lasergraph» de la firma germana occidental WURTLITZER

El indiscutible atractivo turístico de Palma hicieron de la presentación de AUTOMATIC un punto de cita para los profesionales de la comunidad

EL RECREATIVO

La novedad en videojuegos la aportaba el «Power Drift», un sofisticado juego de simulación para espectaculares sensaciones

Manuel Lao en olor de multitudes confía plenamente en el éxito de la nueva máquina «B» que cumple con los requisitos enunciados por la Administración

La última presentación protagonizada por CIRSA en las principales capitales españolas atrajo una gran cantidad de personas vinculadas con el recreativo

Presentada la nueva gama de CIRSA'89

De éxito se puede calificar la presentación que a nivel de toda España ha protagonizado CIRSA de su gama de modelos en tipo «A» y «B» a comienzos del mes de marzo debido a la gran presencia de profesionales del recreativo allí congregados.

El modelo más esperado era obviamente la «Multipunto» que ofrece un revolucionario sistema de displays gigantes que permite una visión mucho mayor del juego de la máquina. La serigrafía igualmente llama poderosamente la atención por lo concreto de su diseño. Además, incorpora un juego complementario consistente en un dado que en constante movimiento otorga premios directos multiplicando por el número de jugadas y a tenor del plan de ganancias que la misma máquina reproduce. Por último, sobresale el mueble metálico y el juego de avances de figuras que posibilita el cambio de las mismas.

Las otras atracciones del acto fueron el videojuego «Power Drift» en su versión de un jugador o para varios y el «pin-ball» «Cyclone».

La «Multipunto», la nueva máquina «B» lanzada al mercado por CIRSA, y que ofrece significativas incorporaciones

TECNICA

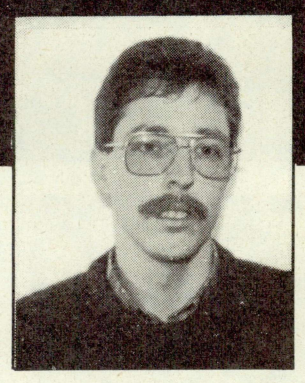

Coordina:
Miguel Angel Quetglas

Novedades técnicas

Una nueva entrega de novedades introducidas en el mercado español de componentes y accesorios que son de especial utilidad para toda clase de modelos en tipo «A» y «B». Videojuegos y las máquinas de «pin-ball» y recreativas con premio, que habitualmente se ven precisadas de abundante iluminación, constituyen el campo de actuación de la serie que a continuación recopila Miguel Angel Quetglás.

Relés de estado sólido miniatura

INTERNATIONAL RECTI-FIER anuncia los modelos CS y CP caracterizados por soportar hasta 300 miliamperios (mA) y 1 amperio (A) de carga, respectivamente, y ofrecen un aislamiento de 3750 Vca.

Las señales de control son de 5,10 mA y 3,5 A dependiendo del modelo. Las aplicaciones típicas son como interfaz (entre niveles lógicos de señal con corrientes alternas de alimentación de cargas de 50, 60 ó 400 Hz y 110, 220 ó 240 V) como solenoides, motores o lámparas. También se utilizan para las señales de puerta de tiristores de potencia y de triacs, permitiendo a los usuarios construir sus propios relés de estado sólido de alta potencia. Las series vienen en cápsulas DIL con 8 ó 16 patillas.

PARA CONMUTACION DE PEQUEÑOS MOTORES DE ALTERNA

RAM estáticas CMOS de doble registro y 32 K

Las Sharp LH5921, LH5922/U y LH5924/U son memorias de doble puerto que permiten a cada puerto el acceso independientes a cualquier emplazamiento de memoria.

Estos dispositivos totalmente asincronos, implantados en arquitectura de 4K × 8, presentan tiempos de acceso de 35, 45 y 55 nonasegundos consumen 120 mA en activo, 5 mA en reposo y requieren 100 microamperios para realizar la retención de datos.

Se presentan en cápsulas DIP, SDIP y PLCC de 48 y 52 patillas.

PARA VIDEOJUEGOS

EPLD de alta velocidad

ALTERA CORPORATION anuncia una nueva generación de dispositivos lógicos programables, que comercializa bajo la denominación EP1810.

El nuevo modelo presenta un 50 % más en velocidad que la serie precedente

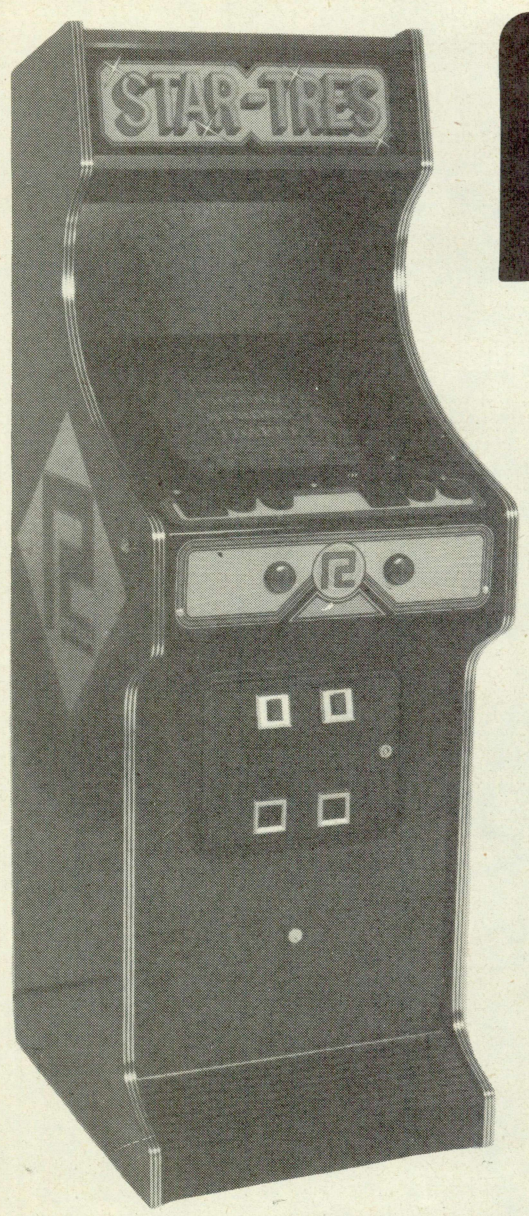

EMASA

MAQUINAS RECREATIVAS

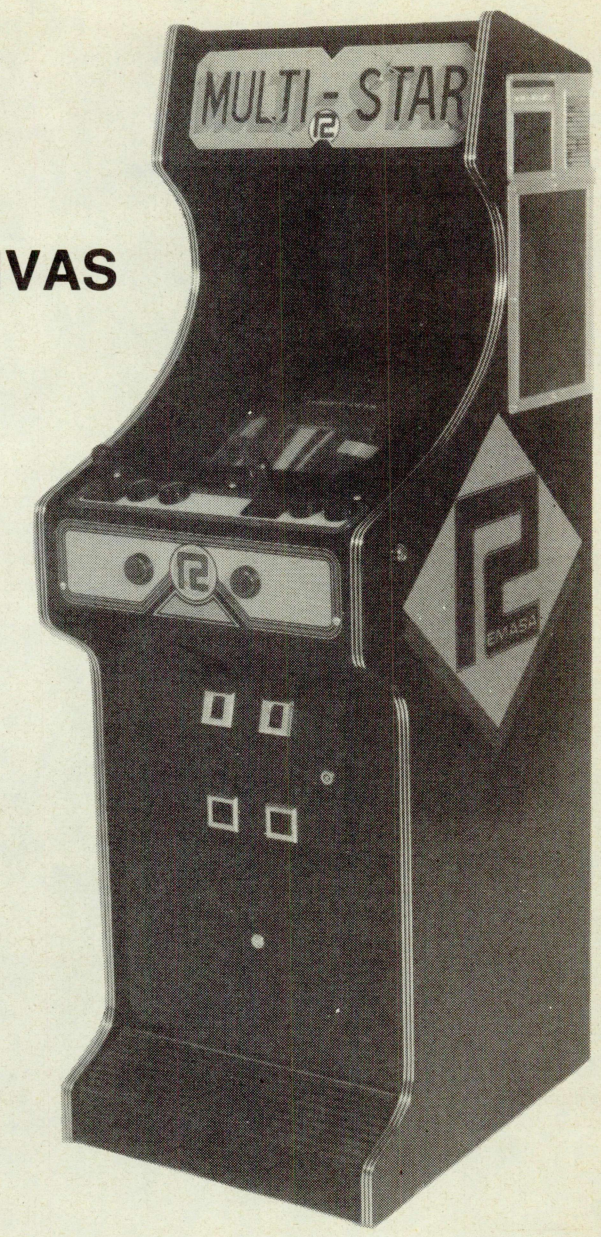

* *Mandos de metacrilato serigrafiados, abatible para fácil acceso.*
* *Televisor 20 pulgadas horizontal y vertical*
* *Monedero de 25 y 100 ptas.*
* *Cableado universal*
* *Garantía universal*
* ***Garantía 6 meses***

Alto:	160 cm.
Fondo:	60 cm.
Ancho:	50 cm.

García Morato, 17 - Teléf. (91) 218 72 23 - (Cuatro Vientos) MADRID

TECNICA

EP1800 y puede sustituir entre 10 y 20 chips TTL en aplicaciones que requieran bajo consumo, como en instrumentación portátil.

Caracterizada por ofrecer un retardo de propagación de 35 nonasegundos y funcionalmente idéntica al modelo 1800, ofrece 48 macrocélulas programables y en las que cada una es susceptible de programación para realizar operaciones registradas o combinatorias.

Las macrocélulas contienen «flip-flops» que pueden programarse para trabajar en modo D,T,J-K, o SR de forma individual.

Este circuito CMOS se presenta en cápsulas de 68 patillas en J o en versión PGA. Ofrece 48 patillas de E/S y 16 entradas dedicadas, tendente a proporcionar un acceso flexible a sus macrocélulas programables.

Está soportado por el paquete de diseño A+ Plus para funcionamiento en ordenadores tipo PC.

PARA VIDEOJUEGOS

Emisor de infrarrojos

Implantado en arseniuro de galio-aluminio con una longitud de onde de 880 nm, el «Three-Five Systems modelo TEMT484», es un dispositivo que proporciona una potencia típica de salida de 100 mW/sr a una corriente de 100 miliamperios.

Disponible en cápsulas plásticas «standar» de 5 mm., ofrece un ángulo de emisión de + 8°, lo que faculta su utilización en aplicaciones de geometría fija.

PARA TX/RX
DE DATOS
EN MAQUINAS

Puentes rectificadores compactos hasta 150 A

SEMIKROM ha desarrollado los nuevos puentes rectificadores de alta corriente monofásicos (SKB) y trifásicos (SKD), para su utilización como rectificadores de entrada en los convertidores de frecuencia. Las cápsulas son compatibles en altura a la de los módulos de transistores y tiristores, de manera que facilita la interconexión por embarrado o placa de circuito impreso.

Los tipos SKB 32, SKD 32, SKB 52 y SKD 52 encapsulados como los Semipont 3 tienen las conexiones con tornillos M4 y pueden entregar corrientes máximas de 30A y 50A, respectivamente, con una temperatura de cápsula de 85° C. Los tipos SKD 101 y SKD 150 esán encapsulados en caja Semipont 4 con conexiones M6 y entregan 100A y 150A, respectivamente. Todos estos puentes se pueden suministrar con unas tensiones inversas de pico hasta 1600 voltios y cumplen ormas UL.

PARA MAQUINAS
CON MUCHA
ILUMINACION
(DE FERIA)

RAM dinámicas CMOS de 256 K

HYUNDAI SEMICONDUCTOR anuncia una serie de memorias de acceso aleatorio, modelos HY53C464/L y HY53C256/L, dotadas de entradas y salidas compatibles TTL e implantadas en procesos CMOS de altas prestaciones.

El modelo HY53C464/L presenta acceso en modo página de alta velocidad, permitiendo acceder hasta 256 × 4 bits por fila en sólo 5 nonasegundos (ns), y está organizada en configuración 64kx4. Por su parte, el modelo 256/L presenta configuración de 256k × 1 y permite el acceso tanto aleatorio como secuencial de hasta 512 bits por fila en 50 nonasegundos.

Disponibles en versiones con tiempos de acceso de 70, 80, 100 ó 200 ns, consume 45 mA máximo y 2 mA en reposo (1 mA máximo en las series L) y requieren para su actualización 256 ciclos cada 4 ms.

Se presenta en cápsulas DIP 16, 18 y en versión PLCC.

APLICACION
GENERAL

Amplificador operacional de potencia

Caracterizado por entregar hasta 3 amperios de salida a partir de una tensión de alimentación de ± 18 voltios, el «Cherry Semiconductor CS-365» es un circuito monolítico dotado de protección térmica y área de aplicación segura, que facultan su utilización en amplificadores de servo y en fuentes de alimentación.

La pendiente está especificada en 8 V/microsegundos típicos y la resistencia térmica a la unión es de 3° C/W.

PARA FUENTES
DE ALIMENTACION

FABRIJEREZ, S.A.
CIF A 11621174
c/. Duero n.º 4 (Barriada Rocío)
Telfs. (956) 30 97 51 (Contestador) - 30 74 40
JEREZ DE LA FRONTERA (CADIZ)

Promoción especial de calidad y precios oferta limitada

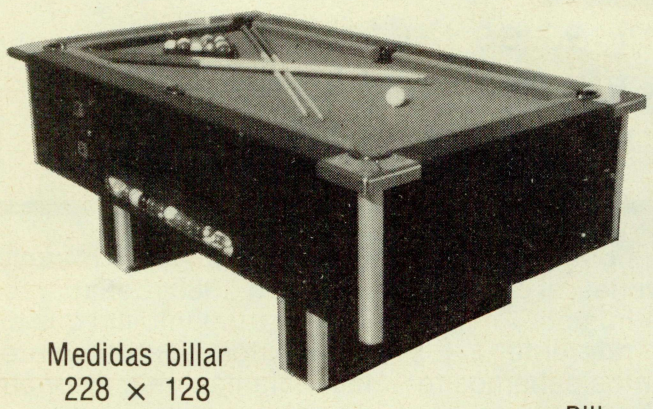

Medidas billar
228 × 128
208 × 118
181 × 100

~~P.V.P. 180.000~~
99.995

Puesto en cualquier punto de la península 115.000
Billar electrónico de pizarra con juego de bolas belgas, tacos, tiza, triángulo y monedero de 25-50-100 ptas.

29.995
Mueble

~~P.V.P. 130.000~~
89.995
Completo a falta de placa

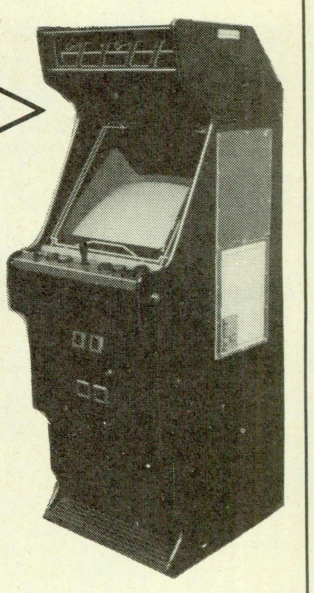

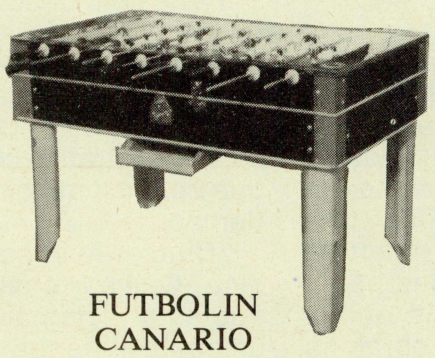

FUTBOLIN
CANARIO

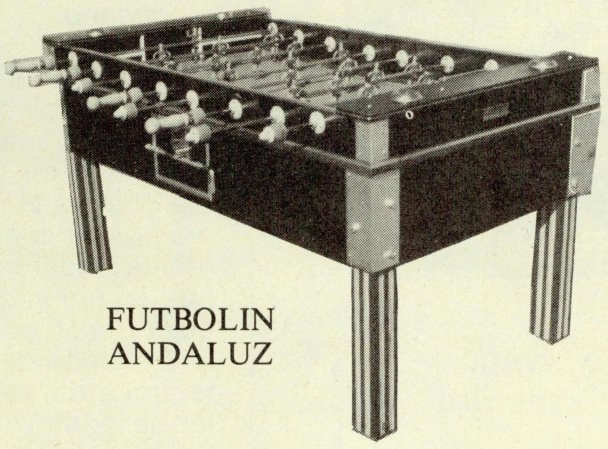

FUTBOLIN
ANDALUZ

~~P.V.P. 170.000~~
99.995
Entregando una de Juegos Populares

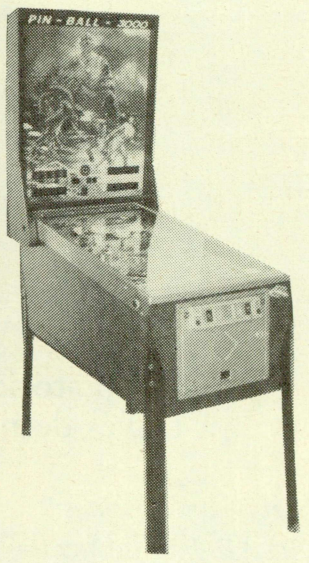

NOTA: En estos precios no está incluído el IVA ni el embalaje, excepto los precios en destino que van a porte pagado y asegurado

NORMATIVAS Y LEGISLACIÓN

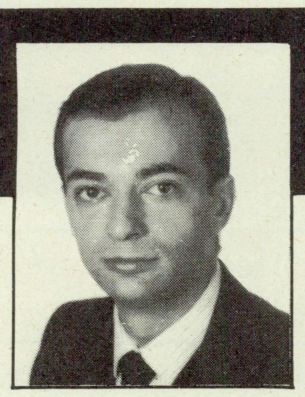

Por
Ignacio Martialay
Abogado

¿Más tributación y menos garantías?

Recientemente «ER» anunciaba la aprobación por «Las Cortes» de la Ley de Haciendas Locales y su posterior publicación en el BOE. Esta circunstancia ha sido aprovechada por nuestro colaborador Ignacio Martialay para enunciar la preocupación que genera en el ciudadano la cierta anarquía con que se comportan los municipios a la hora de implantar tributos especialmente al no haber control parlamentario.

Cuando a finales de octubre del pasado año comentaba a mis hipotéticos lectores el entonces Proyecto de Ley Reguladora de las Haciendas Locales, me centré, especialmente, en los aspectos innovadores del Proyecto de Ley con respecto a la legislación vigente en ese momento, sin entrar en más consideraciones, puesto que era un mero Proyecto.

Sin embargo, apuntaba yo mi temor de que, siguiendo las corrientes dominantes, se aprovechase la ocasión para incrementar la presión fiscal de los entes locales y, lo que es más grave a mi parecer, disminuir los «mecanismos de defensa» de los contribuyentes.

Porque, no se debería olvidar que, aunque las administraciones que exigen tributos son varias, el contribuyente es el mismo.

Y en lo referente a los Ayuntamientos debemos recordar que una de sus características más destacable, aunque parezca una perogrullada, es su proximidad al ciudadano.

Me explico. Había un estudioso de la ciencia política que afirmaba que lo que diferenciaba unas elecciones generales de unas locales era que las primeras se podían ganar con un buen programa electoral, mientras que en las segundas había que ofrecer, además, obras.

Y cuando decía obras se refería a obras públicas, de las de ladrillo y cemento. De las que cuestan dinero.

Como casi siempre, el problema es éste, el dinero y la forma de conseguirlo.

En este punto es donde, como contribuyente, aumenta mi miedo con respecto a nuestros municipios. En el incremento de las formas «descontroladas» de obtener ese dinero tan necesario.

Hasta 1981 la Administración Central venía «tutelando» la política fiscal de los Ayuntamientos, ya que era competencia de los delegados de Hacienda y de la Dirección General de Tributos la sanción definitiva de las ordenanzas fiscales. Sin embargo, merced a una discutible invocación del artículo 140 de nuestra Constitución, que garantiza la autonomía de los municipios, esta sanción o visto bueno desapareció.

Posteriormente, desde la promulgación de la Ley de Bases de la Administración Local en 1986, desapareció otro instrumento del que disponían los contribuyentes: las reclamaciones económico-administrativas ante estos tribunales contra las liquidaciones tributarias de los ayuntamientos.

Ya no sólo queda el recurso de reposición ante el órgano que dicta el acto, es decir, el propio ayuntamiento, y luego acudir al contencioso administrátivo con todo lo que conlleva de gastos y de tiempo.

¿Cuál es la conclusión lógica? Que hay ocasiones en que esta reclamación tiene un coste superior a la cuantía del tributo y, por lo tanto, y para evitarse además complicaciones, el contribuyente paga aún cuando el tributo que le exigen sea más que discutible. Y si encima los

El Impuesto sobre Actividades Económicas es un tributo que sustituye a las Licencias Fiscales y al Impuesto de Radicación

ITAL GAME, s.a.

PRESENTA

EL JUKE BOX-MIDCOIN: El Reproductor de Compact Disk con más de 120 selecciones (con garantía Philips)

- Mínimo mantenimiento
- Máxima prestación
- Fabulosa recaudación

* Instalación en pared o peana

* Dimensiones: 63×79×40 cm.

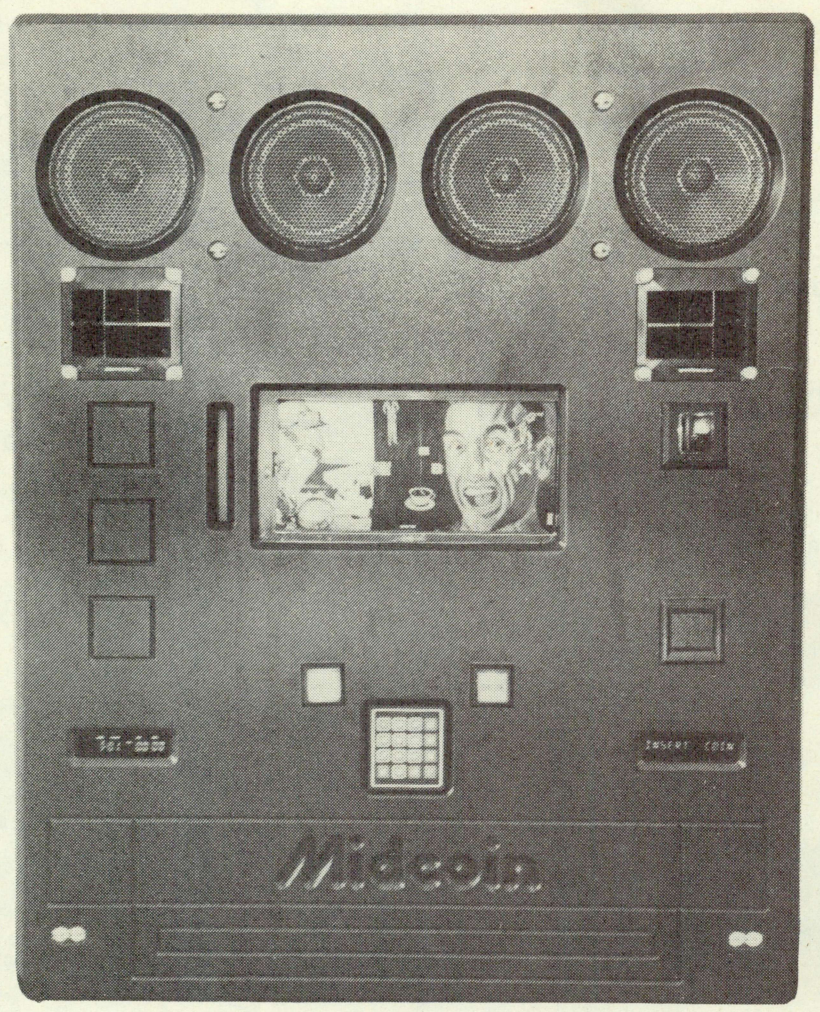

Gran stock de compact disk para cambio y venta a través de nuestro departamento de asesoría musical

Fábrica y Oficinas:
c/. Viñals 31-35 — 08026 Barcelona — Telf. (93) 347 45 89 — Fax (93) 347 41 11

Recreativos Santiago, S.A.

Fabricación, venta y explotación de máquinas recreativas

Avda. Fuente de la Salud, 1
Teléfonos (957) 28 03 02-28 10 08
14006-CORDOBA

NORMATIVAS Y LEGISLACIÓN

Las nuevas cuotas tributarias no excederán del 15 % del «beneficio medio presunto» de la actividad gravada pero podrán ser incrementadas por cada Ayuntamiento

tributos tienen como destinatarios actividades que no afectan de forma esencial al desenvolvimiento diario del pueblo, pues no va a protestar nadie.

Todo ésto viene a cuenta de los nuevos Impuestos aprobados por la Ley 39/1988, de 28 de diciembre, reguladora de las Haciendas Locales, y especialmente por el Impuesto sobre Actividades Económicas recogido en el artículo 79 y siguientes de la misma.

Este artículo dice: «1. El Impuesto sobre Actividades Económicas es un tributo directo de carácter real, cuyo hecho imponible está constituído por el mero ejercicio en territorio nacional de actividades empresariales, profesionales o artísticas, se ejerzan o no en local determinado y se hallen o no especificadas en las Tarifas del Impuesto». A cambio, se suprimen las Licencias Fiscales (Industrial y Profesional) y el Impuesto sobre la Radicación.

Lo que todavía desconocemos es la futura cuota tributaria, ya que las tarifas del impuesto, esenciales para hallar la cuota, se aprobarán por Real Decreto Legislativo del Gobierno. Lo que sí está fijado es que las cuotas no podrán exceder del 15 por 100 del beneficio medio presunto de la actividad gravada. Estas tarifas podrán ser modificadas cada año en la correspondiente Ley de Presupuestos Generales del Estado, y podrán ser incrementadas por cada Ayuntamiento mediante la aplicación de un coeficiente, según el número de habitantes del municipio.

A mi lo del «beneficio medio presunto» me tiene hablando sólo, sobre todo porque a ver quién y cómo «presume» los beneficios medios del contribuyente.

En Renta o en Sociedades se tributa por beneficios reales o rendimientos netos, pero la de presuntos y medio, es algo nuevo.

En fin, ya nos iremos enterando más del asunto porque, por lo pronto, este impuesto no entrará en vigor, dicen, hasta el 1 de enero de 1991. A esperar.

Recreativos GR, S.A.
Fábrica de máquinas tipo «A»

6 modelos a elegir

- *Coche*
- *Moto*
- *Disparos*
- *Deportes*
- *Habilidad*
- *Mesa*

Cambiamos su máquina tipo «A» por uno de nuestros modelos. Contacte con nosotros si le interesa comercializar nuestros productos.

COMERCIAL
c/. Circe, 32
Tel. (91) 742 38 64
28022 MADRID

FABRICA
Avda. de Castilla, 3
Tel. (91) 676 61 92
Pol. Ind. El Jardín, Nave 45
TORREJON DE ARDOZ (Madrid)

CODERE

Tenemos la ¡¡FORMULA!! para seguir cumpliendo nuestro compromiso de superación

¡¡Fórmulas Magistrales!!

Fórmula 3 Fórmula 2 Fórmula 1

¡¡Qué par de máquinas!! ¡No se las pierda!

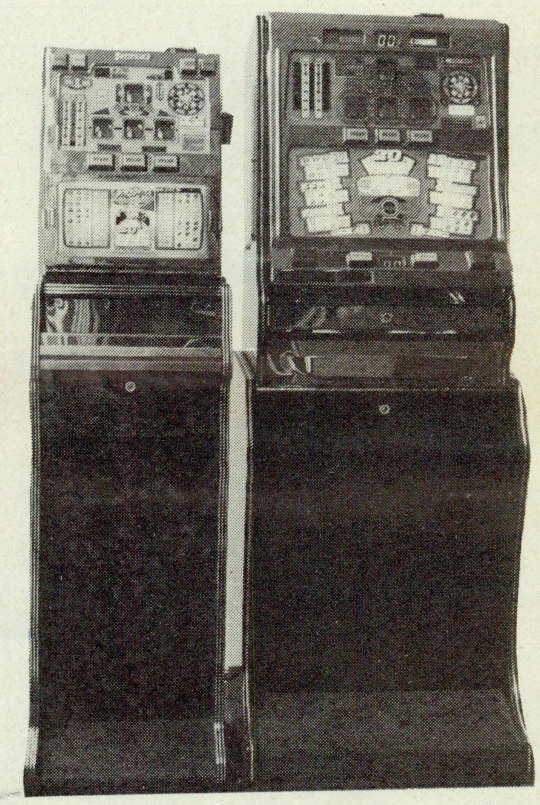

Reoca 2 Tropical

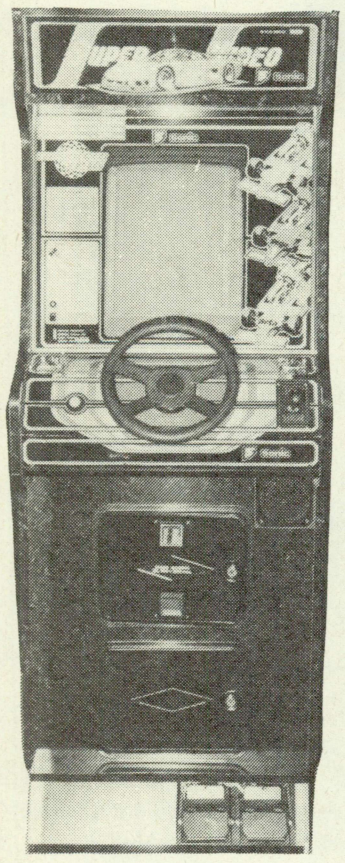

Videos especiales

Super Galaxy Force
Galaxy Force
Hot Rod: 4 jug.
Final Lap
Final Lap de pie
Darius

Videosjuegos

Heavy Barrel
Cabal
The Main Event: 4 jug.
Pany Hunter
Chequered Flay
Assault
Play Choice 10

MAGNET SYSTEM

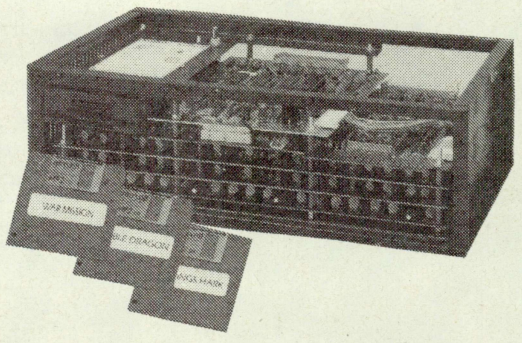

LA REVOLUCION DEL VIDEO «POR DISKETTS»

JUEGOS:

SUPER CONTRA
PARIS-DAKAR
THE BURNING CAVERN
A DAY IN SPACE
WAR MISSION
QUADRUM
XAIN'D SLEENA
GIGAS
BOODY KIDS
FLYING SHARK
DOUBLE DRAGON
TIME SCANNER
EXZISUS
DODGE BALL
WAR WORLD
PACMANIA
DRACULAS CASTLE
GALAGA 88

CODERE BARCELONA, S. A.
Berlín, 50 - 52 — 08029 BARCELONA
Tel. (93) 321 60 28 — Fax (93) 321 47 43

EL «RANKING»

La excelente actuación de BABY FORMULA de FRANCO en todas las Comunidades se constata en su escalada a la segunda posición del ranking nacional de máquinas B.

La también exitosa campaña de BINGO 7 sitúan a este modelo, de CIRSA, en un prestigioso quinto lugar.

SUPER BABY BOMBO y MULTIBABY se siguen repartiendo los liderazgos en la mayor parte de las Autonomías.

En el capítulo de los «pin-ball» hay que mencionar la consabida disminución de estos aparatos que están experimentando de forma generalizada todas las Comunidades.

En el ranking de este mes se introduce como gran novedad el modelo HANG-ON, de SEGA, que consigue situarse en una espléndida quinta posición merced a sus buenas recaudaciones, especialmente en la zona centro.

Las máquinas de INDER continúan ocupando las tres primeras posiciones de las clasificación nacional de «Pin Balls», encabezada por el modelo «Clown», que ha obtenido el liderazgo en el ranking de seis autonomías.

Ranking Nacional de Máquinas B

1.	«Super Baby Bombo»....	FRANCO
2.	«Baby Fórmula».....	FRANCO
3.	«Multibaby».....	OPER-COIN
4.	«Fortuna».....	CIRSA
5.	«Bingo 7».....	CIRSA
6.	«Tropical».....	INDER

Ranking Nacional de Pin-Balls

1.	«Clown».....	INDER
2.	«Moon Light».....	INDER
3.	«Canasta 86».....	INDER
4.	«Mephisto».....	CIRSA
5.	«Hang-On».....	SEGA
6.	«Montecarlo».....	VIFICO

automatics PASQUAL S/A

Calle, Pi y Suñer, 12
Polígono Can Llobet
Tel. (93) 711 68 61 — Fax (93) 710 20 10
SANT QUIRZE DEL VALLES
SABADELL
(Barcelona)

Super Sound Box

EL PRIMER JUKE-BOX
CON DISCO OPTICO (C.D.)
DE FABRICACION NACIONAL
CON TECNOLOGIA PROPIA

CARACTERISTICAS TECNICAS

— Medidas: 1,60 alto × 75 ancho × 45 fondo.
— Más de 200 selecciones (alrededor de 1.000 horas de audición).
— Potencias 240 watios ampliable a 480 watios sin modificaciones.
— Salida de agudos-medios-graves, ajustables desde el interior.
— Reproductor Sony de 10 discos compactos.
— Monedero electrónico de 4 monedas diferentes.
— Conexionado por rayos infrarrojos si modificar el reproductor que conserva la garantía Sony. (Patentado).
— Visión directa de las 200 selecciones al mismo tiempo y de las 10 carátulas.
— Volumen ajustable interior y exterior. (Mando a distancia).
— 240 watios de salida con conexión exterior (3 vías).
— Acabados en madera y metal de alta calidad.
— Garantía de un año en todos sus componentes.
— Contador de entradas electromecánicos y contador electrónico de selección de las diferentes canciones, y de las más utilizadas.
— Rejilla metálica de protección en todos los altavoces.
— Fácil selección mediante pulsadores de disco y teclado de conexión.
— Visualización constante de créditos, canción y canción en espera.

BILLARES ESCARDIBUL, S.A.

REPRESENTANTES EXCLUSIVOS PARA ESPAÑA DE LOS PAÑOS IWAN SIMONIS
Y BOLAS SUPER ARAMITH, PARA BILLARES DE CAMPEONATO.

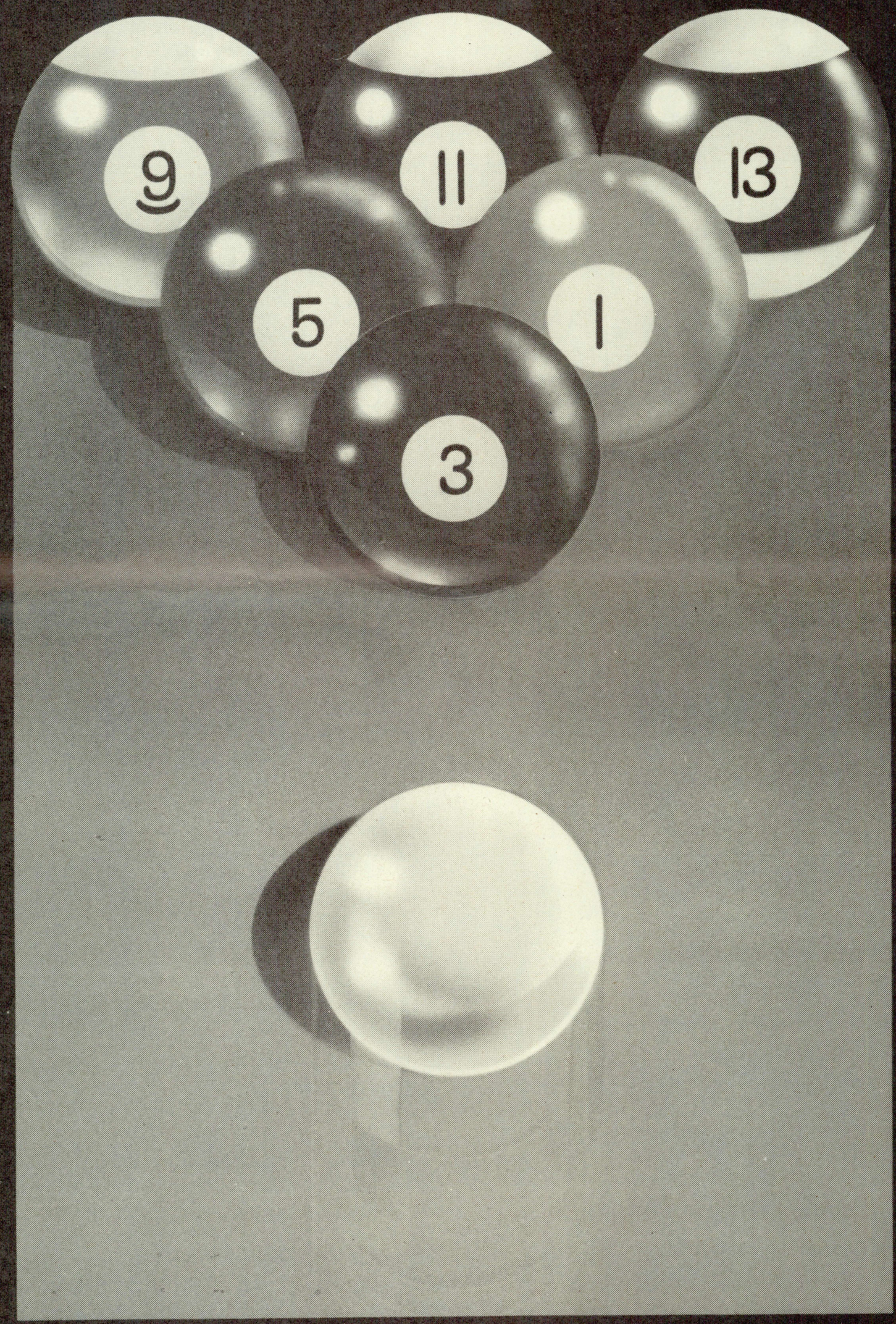

CASA ESCARDIBUL
FUNDADA EN 1840

Sicilia, 163 - 08013 BARCELONA
Tels. 232 43 17 - 232 27 09

RANKING MAQUINAS B

Andalucía

1.	«Super Baby Bombo»..	FRANCO
2.	«Baby Fórmula».....	FRANCO
3.	«Multibaby».....	OPER-COIN
4.	«Arfyc 7 ½».....	ARFYC
5.	«Bingo 7».....	CIRSA

MAQUINA EN ALZA: BABY FORMULA

COMENTARIO. La excelente campaña de BABY FORMULA de FRANCO lo convierten en el máximo aspirante a encabezar próximamente la clasificación andaluza. En Málaga el modelo SUPER PIRULO consigue muy buenas recaudaciones.

Aragón

1.	«Super Baby Bombo»..	FRANCO
2.	«Fortuna».....	CIRSA
3.	«Baby Fórmula».....	FRANCO
4.	«Super Bote».....	SEGA
5.	«Tropical».....	INDER

MAQUINA EN ALZA: BABY FORMULA

COMENTARIO. Se confirma la buena racha del modelo BABY FORMULA que permanece en tercera posición con grandes posibilidades de ascender próximamente.

Asturias

1.	«Super Baby Bombo»..	FRANCO
2.	«Multibaby».....	OPER-COIN
3.	«Bingo 7».....	CIRSA
4.	«Baby Fórmula».....	FRANCO
5.	«Super Bote».....	SEGA

MAQUINA EN ALZA: BABY FORMULA

COMENTARIO. Excelentes recaudaciones de Baby Fórmula en el principado y de SUPER PIRULO en Oviedo.

Baleares

1.	«Super Baby Bombo»..	FRANCO
2.	«Suerte».....	PASQUAL
3.	«MGA Queen».....	MGA
4.	«Baby Fórmula».....	FRANCO
5.	«Bingo Belle-2».....	INDER

MAQUINA EN ALZA: SUERTE y MGA QUEEN

COMENTARIO. Magníficas recaudaciones de SUERTE y MGA QUEEN en la Comunidad balear. Buen rendimiento de BABY FORMULA de FRANCO.

Canarias

1.	«Multideta».....	DETA
2.	«Super Baby Bombo»..	FRANCO
3.	«Fortuna».....	CIRSA
4.	«MGA Queen».....	MGA
5.	«Baby Fórmula».....	FRANCO

MAQUINA EN ALZA: MGA QUEEN y BABY FORMULA

COMENTARIO. Se confirma el magnífico rendimiento de la BABY FORMULA de FRANCO que aparece ya en el ranking del archipiélago.

Cantabria

1.	«Super Baby Bombo»..	FRANCO
2.	«Baby Fórmula».....	FRANCO
3.	«Fortuna».....	CIRSA
4.	«Limón y Baby».....	FRANCO
5.	«Tope Guay».....	CIRSA

MAQUINA EN ALZA: BABY FORMULA

COMENTARIO. La Comunidad cántabra no presenta variaciones respecto a la quincena precedente. Destaca la magnífica recaudación de BINGO CIRSA 7 en Santander.

Castilla-La Mancha

1.	«Multibaby».....	OPER-COIN
2.	«Super Baby Bombo»..	FRANCO
3.	«Mini Guay».....	CIRSA
4.	«Tropical».....	INDER
5.	«Super Bote».....	SEGA

MAQUINA EN ALZA: SUPER PIRULO

COMENTARIO. El anunciado buen rendimiento de la SUPER PIRULO de SEGA se constata al fin con la consecución del quinto puesto en la clasificación de esta Comunidad. Muy buena la actuación de BABY FORMULA en Albacete y Toledo.

Castilla-León

1.	«Super Baby Bombo»..	FRANCO
2.	«Baby Fórmula».....	FRANCO
3.	«Multibaby».....	OPER-COIN
4.	«Fortuna».....	CIRSA
5.	«Tropical».....	INDER

MAQUINA EN ALZA: BABY FORMULA

COMENTARIO. No se presentan novedades en las cinco primeras posiciones del ranking castellano-leonés.

Catalunya

1.	«Fortuna».....	CIRSA
2.	«Super Baby Bombo»..	FRANCO
3.	«Mini Guay».....	CIRSA

CONCHIMATIC S. A.
CONCHIMATIC, S.A.
Ramón Albó, 72-74
08027 Barcelona
Tel. (93) 351 32 12/351 34 51
Fax (93) 351 37 11

RANKING MAQUINAS B

4. «MGA King»..... MGA
5. «Multibaby»..... OPER-COIN

MAQUINA EN ALZA: BABY FORMULA

COMENTARIO. En Catalunya destacan las recaudaciones de la MGA KING en Barcelona y de SUERTE en Lleida y Girona. Las posiciones en el ranking se mantienen, de momento, inalteradas.

Euzkadi

1. «Multibaby»..... OPER-COIN
2. «Pic Winner»..... PICMATIC
3. «Super Baby Bombo».. FRANCO
4. «Super Pirulo»..... OPER-COIN
5. «Baby Fórmula»..... FRANCO

MAQUINA EN ALZA: BABY FORMULA

COMENTARIO. En el País Vasco, aunque los cinco primeros puestos permanecen sin variaciones, se confirma la excelente actuación del modelo más en alza: BABY FORMULA de Franco.

Extremadura

1. «Super Baby Bombo».. FRANCO
2. «Baby Fórmula»..... FRANCO
3. «Multibaby»..... OPER-COIN
4. «Super Pirulo»..... OPER-COIN
5. «Multi-Coin»..... OPER-COIN

MAQUINA EN ALZA: SUPER PIRULO

COMENTARIO. Permanecen inalterables las posiciones en el ranking extremeño, en el que dominan los modelos de FRANCO seguidos de los de OPER-COIN.

Galicia

1. «Super Baby Bombo».. FRANCO
2. «Super Bote»..... SEGA
3. «Multibaby»..... OPER-COIN
4. «Baby Fórmula»..... FRANCO
5. «Tropical»..... INDER

MAQUINA EN ALZA: BABY FORMULA

COMENTARIO. Se confirma la buena actuación de BABY FORMULA en las explotaciones gallegas. Destacan las excelentes recaudaciones de BINGO 7 de CIRSA en Lugo.

La Rioja

1. «Multibaby»..... OPER-COIN
2. «Super Baby Bombo».. FRANCO
3. «Baby Fórmula»..... FRANCO
4. «Fortuna»..... CIRSA
5. «Mini Guay»..... CIRSA

MAQUINA EN ALZA: BABY FORMULA

COMENTARIO. BABY FORMULA se consolida como modelo aspirante al liderazgo del ranking riojano.

Madrid

1. «Multibaby»..... OPER-COIN
2. «Baby Fórmula»..... FRANCO
3. «Super Baby Bombo».. FRANCO
4. «Fortuna»..... CIRSA
5. «Super Bote»..... SEGA

MAQUINA EN ALZA: BABY FORMULA y MULTIBABY

COMENTARIO. El magnífico comportamiento de la BABY FORMULA se traduce en la consecución de la segunda posición del ranking de esta Comunidad.

Murcia

1. «Multibaby»..... OPER-COIN
2. «Super Baby Bombo».. FRANCO
3. «Suerte»..... PASQUAL
4. «Tropical»..... INDER
5. «Bingo 7»..... CIRSA

MAQUINA EN ALZA: BABY FORMULA

COMENTARIO: Aunque los primeros lugares se mantienen firmes en la Comunidad murciana, se confirman las excelentes expectativas de BABY FORMULA de FRANCO que puede resultar un fuerte competidor. Destacar, asimismo, las recaudaciones de SUPER PIRULO.

Navarra

1. «Multibaby»..... OPER-COIN
2. «Super Baby Bombo».. FRANCO
3. «Baby Fórmula»..... FRANCO
4. «Mini Guay»..... CIRSA
5. «Super Pirulo»..... OPER-COIN

MAQUINA EN ALZA: SUPER PIRULO

COMENTARIO. El modelo de OPER-COIN, SUPER PIRULO, continúa en su línea ascendente y aspira a ocupar posiciones más privilegiadas. También es reseñable la actuación de BABY FORMULA.

Comunidad Valenciana

1. «Multibaby»..... OPER-COIN
2. «Super Baby Bombo».. FRANCO
3. «Baby Fórmula»..... FRANCO
4. «Suerte»..... PASQUAL
5. «Bingo 7»..... CIRSA

MAQUINA EN ALZA: BABY FORMULA y BINGO 7

COMENTARIO: Continúa pisando fuerte la BABY FORMULA de FRANCO. Las buenas recaudaciones del modelo BINGO 7 de CIRSA lo sitúan en la quinta posición del ranking de esta Comunidad. Destacables las recaudaciones de la TROPICAL en Valencia.

Las placas de más alta recaudación

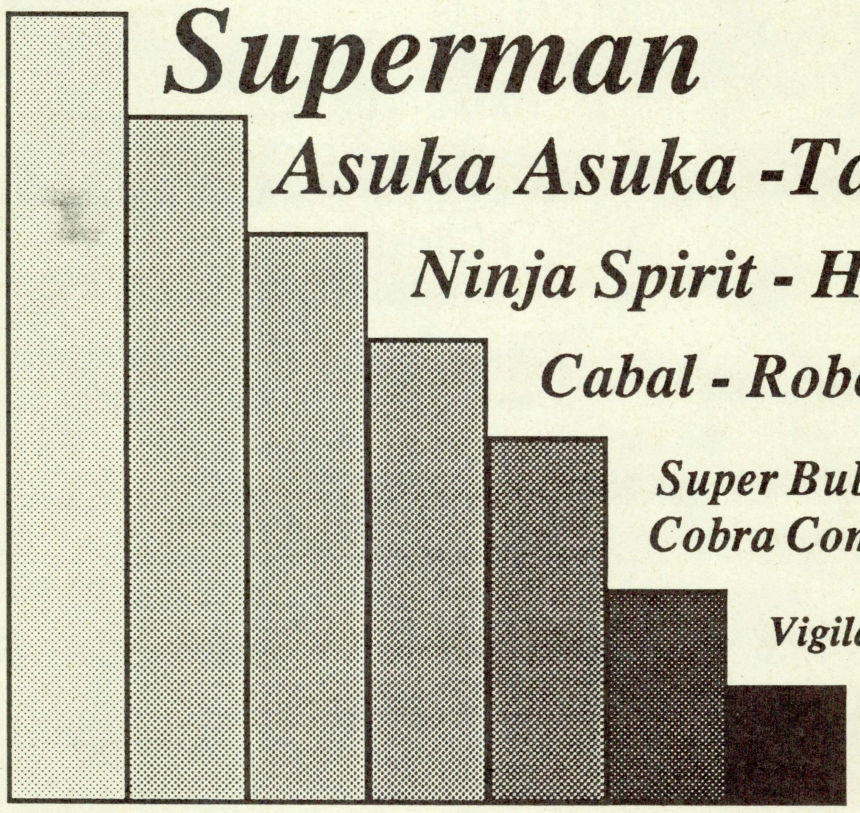

Superman

Asuka Asuka -Tatsujin(Truxton)

Ninja Spirit - Heavy Unit

Cabal - Robocop - Monster Liar

Super Bubble Bubble - Twin Cobra
Cobra Comando - R Type

Vigilante - 1943 II - Wonder Boy II

Combat School - Touch Ball
Kurikinton - Main Event - SRD Mission

Y otras placas de ocasión. Consúltenos.

La memoria infalible del operador

Amigo operador:

Este mes te ofrecemos una agenda electrónica que será tu mejor ayuda para que tengas cómodamente ordenada la información de toda tu explotación. La llevarás siempre encima porque tiene el tamaño de una tarjeta de crédito, pero en su potente memoria tendrás siempre a mano todos los datos que tú, o tus empleados necesiten. Y además, es de muy fácil uso.

Puede guardar hasta 200 fichas como ésta

- ☞ Nombre del bar
- ☞ Nombre del dueño del bar o responsable
- ☞ Modelos de las máquinas instaladas
- ☞ Dirección completa
- ☞ Recaudaciones

P.V.P. ~~7.980~~.-Pts

*** 8.057 caracteres de memoria**
*** Reloj con dos alarmas**
*** Código secreto para protejer la información**
*** Calculadora con porcentajes**
*** Cambio de moneda extranjera**
*** Teclas con sonido**

Oferta especial operadores: 5.500.-Pts

Al realizar el pedido comunicar Nº de empresa operadora

ICHI-FUNTEL®

(93) 2371366-2371492 Laforja, 12-14 08006 BARCELONA

RANKING «PIN-BALL»

Andalucía

1.	«Moon Light».....	INDER
2.	«Canasta 86».....	INDER
3.	«Clown».....	INDER
4.	«Arena».....	VIFICO
5.	«Spring Break».....	VIFICO

MAQUINA EN ALZA: CLOWN

COMENTARIO. Las máquinas de INDER continúan acaparando las tres primeras posiciones de la clasificación andaluza. Buenas recaudaciones en Málaga de BASKETBALL y CANASTA 86.

Aragón

1.	«Slalom».....	CIRSA
2.	«Clown».....	INDER
3.	«Moon Light».....	INDER
4.	«Mac'S Galaxy».....	MAC
5.	«Mephisto».....	CIRSA

MAQUINA EN ALZA: MEPHISTO

COMENTARIO. MEPHISTO y MAC'S GALAXY se convierten en dos de los modelos con más expectativas en el ranking aragonés.

Asturias

1.	«Clown».....	INDER
2.	«Pole Position».....	SEGA
3.	«Space Train».....	MAC
4.	«Mac Jungle».....	MAC
5.	«Lap By Lap».....	INDER

MAQUINA EN ALZA: CLOWN

COMENTARIO. Se mantienen estables las posiciones en la clasificación asturiana, encabezada un mes más por la CLOWN de INDER.

Baleares

1.	«High Speed».....	CIRSA
2.	«Mephisto».....	CIRSA
3.	«Star Wars».....	SEGA
4.	«Moon Light».....	INDER
5.	«Montecarlo».....	VIFICO

MAQUINA EN ALZA: HIGH SPEED

COMENTARIO. Cambio de líder en las Baleares. HIGH SPEED confirma su buen rendimiento en meses anteriores y pasa a encabezar el ranking.

Canarias

1.	«Gold Wings».....	VIFICO
2.	«Mac Jungle».....	MAC
3.	«High Speed».....	CIRSA
4.	«New Cobra».....	PLAYBAR
5.	«Canasta 86».....	INDER

MAQUINA EN ALZA: MAC JUNGLE

COMENTARIO. Entre los numerosos modelos que compiten en Canarias destacan las excelentes recaudaciones de EXCALIBUR y MONTECARLO en Las Palmas.

Cantabria

1.	«Clown».....	INDER
2.	«Brave Team».....	INDER
3.	«Canasta 86».....	INDER
4.	«Pin-Bot».....	CIRSA
5.	«Space Train».....	MAC

MAQUINA EN ALZA: CLOWN

COMENTARIO. Continúan los mismos modelos que el mes anterior dominando la clasificación cántabra. HIGH SPEED consigue muy buenas recaudaciones en la zona.

Castilla-La Mancha

1.	«Moon Light».....	INDER
2.	«Montecarlo».....	VIFICO
3.	«Canasta 86».....	INDER
4.	«Hang On».....	SEGA
5.	«Lap By Lap».....	INDER

MAQUINA EN ALZA: CANASTA 86

COMENTARIO: Asciende una posición la CANASTA 86 de INDER como consecuencia de su buen rendimiento en la Comunidad castellano-manchega.

Castilla-León

1.	«Moon Light».....	INDER
2.	«Clown».....	INDER
3.	«Mephisto».....	CIRSA
4.	«Odisea».....	PEYPER
5.	«Lap By Lap».....	INDER

MAQUINA EN ALZA: CLOWN y LAP BY LAP

COMENTARIO. La revolucionaria ascensión de CLOWN en el ranking castellano-leonés provoca su escalada a la segunda posición. Buena actuación de HANG ON en Valladolid y Salamanca.

Catalunya

1.	«Mephisto».....	CIRSA
2.	«Slalom».....	CIRSA
3.	«Lap By Lap».....	INDER
4.	«Bloody Roller».....	PLAYBAR
5.	«Pin-Bot».....	CIRSA

FABRICADO POR **IGOA, s.a.**

BAJO LICENCIA DE

REBEN

NEW bowling club

INVERSION SEGURA

JUEGO REAL
- *Derribo por impacto.*
- *Plantaje de bolos en triángulo (sistema americano).*

PISTA «LOW NOISE»
- *Absorbente de ruido, fabricada en Formica rayada sobre paneles de corcho de 6 mm. y contrachapado de 16 mm. sobre silent-blocks.*
- *Devolución de bola por carril insonorizado oculto.*

SOLIDA Y ROBUSTA
- *Artesanía de madera en sappelli con acabado en barniz de poliuretano.*

SISTEMA ELECTRONICO AVANZADO INTEGRAL
- *Controlado por microprocesadores.*
- *Regulación de tiempos, número de bolas e importe de partida por microswitches.*
- *Detección de averías y señalización por código en panel central.*
- *Programa inteligente de desenredo de los bolos.*
- *Mensajes hablados por sintetizador de voz.*

MAXIMA SEGURIDAD
- *2 monederos.*
- *Contadores electromecánicos para control de recaudación.*
- *Doble control de juego por células fotoeléctricas.*
- *Devolución de monedas del lado de la pista.*

ATRACTIVO PANEL
- *Marcador digital para 6 jugadores.*
- *Número de 7 cms. (visibles a gran distancia).*
- *Señalización de bolos derribados.*
- *Marcador de puntuación «RECORD».*
- *Pilotos señalizadores de Pleno y Semipleno.*

PAMPLONA Bidetxiki, s/n - 31080
Apartado 1.236

Télf.: (948) 33 10 62
Télex 37890 REEN
Telefax (948) 33 14 01

RANKING «PIN-BALL»

MAQUINA EN ALZA: SLALOM

COMENTARIO. Se consolida el éxito de SLALOM que se traduce en la obtención del segundo puesto del ranking. Buena actuación en Girona de los modelos HANG ON y MOON LIGHT.

Euzkadi

1.	«Lap By Lap».....	INDER
2.	«Canasta 86».....	INDER
3.	«Brave Team».....	INDER
4.	«Montecarlo».....	VIFICO
5.	«Mephisto».....	CIRSA

MAQUINA EN ALZA: CANASTA 86 y CLOWN

COMENTARIO. INDER continúa dominando las tres primeras posiciones del ranking en el País Vasco, con la novedad del ascenso al segundo puesto de CANASTA 86.

Extremadura

1.	«Clown».....	INDER
2.	«Basketball».....	IDSA
3.	«Moon Light».....	INDER
4.	«Mephisto».....	CIRSA
5.	«Canasta 86».....	INDER

MAQUINA EN ALZA: HIGH SPEED

COMENTARIO. Sin modificaciones en la clasificación de las cinco máquinas más recaudadoras. El buen rendimiento de HIGH SPEED lo convierten en uno de los modelos con mejores expectativas.

Galicia

1.	«Clown».....	INDER
2.	«Moon Light».....	INDER
3.	«Pin-Bot».....	CIRSA
4.	«Basketball».....	IDSA
5.	«High Speed».....	CIRSA

MAQUINA EN ALZA: CLOWN

COMENTARIO. Ranking estabilizado en esta Comunidad con un líder avalado por una excelente actuación en toda la zona.

La Rioja

1.	«Clown».....	INDER
2.	«Slalom».....	CIRSA
3.	«Pin-Bot».....	CIRSA
4.	«Moon Light».....	INDER
5.	«Hang-On».....	SEGA

MAQUINA EN ALZA: SLALOM

COMENTARIO. Persisten las buenas expectativas del modelo SLALOM de CIRSA en dura competencia con el CLOWN por el privilegiado primer puesto del ranking.

Madrid

1.	«Moon Light».....	INDER
2.	«Clown».....	INDER
3.	«Hang On».....	SEGA
4.	«Mephisto».....	CIRSA
5.	«Mac'S Galaxy».....	MAC

MAQUINA EN ALZA: CLOWN

COMENTARIO: No se experimentan novedades en la clasificación de esta Comunidad. CLOWN consolida su segundo puesto y amenaza seriamente al líder.

Murcia

1.	«Moon Light».....	INDER
2.	«Pin-Bot».....	CIRSA
3.	«Brave Team».....	INDER
4.	«Canasta 86».....	INDER
5.	«Clown».....	INDER

MAQUINA EN ALZA: CANASTA 86

COMENTARIO. La clasificación en la Comunidad murciana se conserva invariable. A destacar las buenas recaudaciones de LAP BY LAP y HIGH SPEED.

Navarra

1.	«Clown».....	INDER
2.	«Mephisto».....	CIRSA
3.	«Moon Light».....	INDER
4.	«Canasta 86».....	INDER
5.	«Pole Position».....	SEGA

MAQUINA EN ALZA: CLOWN

COMENTARIO. Persiste la excelente racha del CLOWN en la Comunidad navarra. Otro modelo de INDER, BRAVE TEAM, obtiene espléndidos resultados.

Comunidad Valenciana

1.	«Montecarlo».....	VIFICO
2.	«Clown».....	INDER
3.	«Hang-On».....	SEGA
4.	«Canasta 86».....	INDER
5.	«Moon Light».....	INDER

MAQUINA EN ALZA: MOON LIGHT

COMENTARIO. MOON LIGHT se presenta como uno de los modelos más competitivos en esta Comunidad y aparece ya en quinta posición. MONTECARLO y CLOWN siguen disputándose los primeros lugares del ranking.

GUIA DEL OPERADOR

MODELO: / P.V. AL OPERADOR:	CARACTERISTICAS MUEBLE										
	PEDAL	VOLANTE	N.º PULSADORES	N.º MANETAS	SOPORTE GIRATORIO	N.º MONEDEROS MECANICOS	MONEDERO ELECTRONICO	CABLEADO INCORPORADO	MEDIDAS (en cm.) Alt.	A.	F.
ARFYC, S.A.											
MAXI VIDEO 130.000 + IVA	Opc.	Opc.	8	2	SI	2	Opc.	SI	164	69	67
AUTOMATICOS EL TAXI, S.A.											
SPORT GALAXI I y II 150.000	—	—	8	2	SI	2	—	SI	162	54	61
CONCHIMATIC, S.A.											
FULL SPEED 650.000 + IVA	1	1	1	1	—	2	—	SI	175	80	90
GARCIMATIC, S.A.											
SERIE TEIDE 150.000 + IVA	—	—	8	2	SI	2	—	SI	177	66	77
SERIE TIMANFAYA 125.000 + IVA	—	—	8	2	SI	2	—	SI	165	55	68
MESA TIMANFAYA OLIMPICA 135.000 + IVA	—	—	17	4	SI	2	—	SI	90	55	86
HERMATIC, S.L.											
VIDEO HERMATIC-WEC LE MANS 540.000 + IVA	SI	SI	—	—	—	2	—	SI	168	56,5	138
IDSA											
SUPER VIDEO IDSA 135.000 + IVA	—	—	6	2	SI	2	Bajo pedido	SI	58	63	160
SUPER VIDEO IDSA III 140.000	—	—	6	2	SI	2	Opc.	SI	50	63	160
INGERESA											
STOPPING 135.000 + IVA	—	—	8	2	SI	2	—	SI	160	55	67
JOCTRONIC, S.A.											
CAMPEON 2 113.000 + IVA	—	—	Seg. C.P.U.	Seg. C.P.U.	SI	2	—	SI	150	50	60
LABORATORIO ELECTRONICO MALLORCA, S.A.											
VIDEO LEMSA 335.000 + IVA	Opc.	Opc.	8	2	Opc.	2	Opc.	SI	168	60	78
LEMARTRONIC											
BASIC VIDEO (MULTIMUEBLE) 115.000 + IVA	—	—	8	1 ó 2	—	2	—	SI	159	54	70,5
SUPER BASIC (MULTIMUEBLE) 118.000 + IVA	SI	SI	8	1 ó 2	—	2	—	SI	173,5	63	79
M.A.C., S.A.											
MAC GAME 111.607 + IVA (con electrónica)	—	—	6	1	SI	2	—	SI	158	60	51
MASMATIC, S.A.											
MASMATIC BOYS 135.000 + IVA	—	—	6	2	SI	2	—	SI	165	50	60
MACHINES GAMES AUTOMATIC, S.A.											
SPARK 140.000 + IVA	NO	NO	6	1	SI	2	—	SI	163	56,3	75
M.G.A. VIDEO DE LUXE 135.000 + IVA	NO	NO	6	1 ó 2 opc.	SI	2	—	SI	163,5	56,3	73,2

VIDEOJUEGOS

CARACTERISTICAS PLACAS						CARACTERISTICAS MONITOR				CARACT. FUENTES ALIMENTACION				
N.º CONEC-TORES	N.º PINES CONECT.	PLACAS	JUEGO	TENSIONES DE ALIMENTACION	CONSUMO (en Amperios)	CONTROLES	TUBO	RESOLUCION	TUBO DE ESQUINA	TENSION DE ENTRADA	TENSION	AMPERIOS DE CADA TENSION	LINEAL O CONMUTADA	CAJA META-LICA
1	56 adp.	Varias	Disparo-cómico	+5V+12V-5V-12V	10 A máximo	SI	90°	Alta	Normal	220 V	—	10-1-3-1	Conmutada	—
1	18×2	Seg. mod	Cómico seg. mod	+5-5+12-12	10	SI	90°	Media	Normal	220 V	+5-5-+12-12	10 1 3 1	Conmutada	SI
1	28	Varias	Coche	15 A	—	SI	—	—	Normal	—	+5-5-+12	—	Lineas	Si
Univer	36	Varias	Coche-Moto	+5V10A +12V1A	10 1	SI	90°	Media	Normal y Full-Square	220 V	—	+510A1A+12	Conmutada	—
Univer.	36	Varias	Coche-Moto	+5V10A +12V1A	10 1	SI	90°	Media	Normal y Full-Square	220 V	—	+510A1A+12	Conmutada	—
—	—	—	—	+5V10A +12V1A	10 1	SI	90°	Media	Normal y Full-Square	220 V	—	+510A1A+12	Conmutada	—
9	5	—	Moto disparo	5,10 12V	6,4	SI	100°	Alta	Normal	220 V	-	10 A 2 A	Conmutada	—
Univ.	52	Todas	—	220 V	0,720	SI	Indistinto	Alta	Indistinto	220 V	—	10A1A1.5A1A	Conmutada	Proteg
Univ.	52	Todas	—	220 V	0,720 A	—	—	—	—	—	—	—	—	—
1	Opc.	Varias	Disparo habilitado	220,125,+5-5+12	4	SI	90°	Alta	Normal	220 V	—	+5-10-5+12-2	Conmutada	SI
Sg.CPU	Sg.CPU	—	—	Seg. C.P.U.	Seg. C.P.U.	SI	90°	Media	Normal	180 a 260 V	—	+5-5+12	Conmutada	—
1	40	Bocadillo	Opc.	+5+12-5-12	2 A	SI	100°	Alta	Cuadrada	220 V	+5-5-12-12	10-1-1-1	Conmutada	SI
1	36	Varias	—	220 V Ac 2 A	SI	90°/20''	Media	Normal	220 V	—	+5/12 A-5/1A	Conmutada	SI	
1	36	Varias	Coc. mot. disp. c	220 V Ac	2 A	SI	90°/20''	Media	Normal	220 V	—	+5/12-5/1	Conmutada	SI
1	18	—	—	+5-5+12-12	6	SI	90°	Alta	Normal	220 V	—	—	Conmutada	—
1	36	—	—	5 V	1 a 7	SI	—	Alta	Normal	220 V	—	1/1/1/1	Conmutada	SI
Opc.	Opc.	—	—	—	—	SI	90°	Media	Normal	220 V	—	10-1-2-0,5	Conmutada	SI
Opc.	Opc.	—	—	—	—	SI	90°	Media	Normal	220 V	—	10-1-2-0,5	Conmutada	SI

GUIA DEL OPERADOR

MODELO: / P.V. AL OPERADOR:	CARACTERISTICAS MUEBLE										
	PEDAL	VOLANTE	N.º PULSADORES	N.º MANETAS	SOPORTE GIRATORIO	N.º MONEDEROS MECANICOS	MONEDERO ELECTRONICO	CABLEADO INCORPORADO	MEDIDAS (en cm.) Alt.	A.	F.
M.G.A. VIDEO 135.000 + IVA	NO	NO	8	1 ó 2 opc.	SI	2	—	SI	163,5	56,3	73,2
WONDER 135.000 + IVA	—	—	8	1	SI	2	—	SI	163	56,3	75
RECREATIVOS GARCIA RETUERTA, S.A.											
VIDEO JUEGO 1 121.220 + 12 % IVA	—	—	Variable modelo	1 ó 2	SI	2	—	SI	152	56	62
VIDEO JUEGO 2 121.220 + 12 % IVA	—	—	Variable modelo	1 ó 2	SI	2	—	SI	152	56	62
VIDEO JUEGO 3 121.220 +12 % IVA	—	—	Variable modelo	1 ó 2	SI	2	—	SI	152	56	62
VIDEO JUEGO 4 126.445 + 12 % IVA	SI	SI	Variable modelo	Manillar	SI	2	—	SI	169	57	68
VIDEO JUEGO 5	SI	SI	Variable modelo	Manillar	SI	2	—	SI	169	56	68
VIDEO JUEGO 6 121.220 + 12 % IVA	SI	SI	Variable modelo	2 ó 4	SI	2	—	SI	96,5	86	59
REMA, S.A.											
MULTI STAR y STAR TRES 115.000 + IVA	—	—	6	2	SI	2	—	SI	160	50	60
SONIC											
GANG HUNTER 1 jug. 440.000	—	—	3	Ametraladora	—	Opc.	SI	SI	188	64	89
FINAL LAP c/ asiento 870.000 - c/ pie 1.395.000	4	2	—	2 cambios	—	Opc.	SI	SI	165	124	158
CHEQUERED FLAG 385.000	2	1 vibratorio	1	1 cambio	SI	Opc.	SI	SI	169	64	80
CABAL 325.000	—	—	8	2	SI	Opc.	SI	SI	169	64	80
MAINT EVENT 4 jug. 385.000	—	—	8	4	SI	4	Opc.	SI	170	64	99
UNIDESA											
CIRSA LASER 163.000 + IVA	Accesorio	Accesorio	8	2	SI	2	—	SI	176	64	78
VIDEOVAL, S.L.											
VIDEOVAL 120.000 + IVA	Opc.	Opc.	8	2	SI	2	—	SI	170	58	77,5
VIFICO, S.A.											
TOP SECRET (A/1781) 500.000 + IVA	SI	SI	8	Volante	—	2	—	SI	146	72	180
HIT'N MISS (A/1782) 431.650 + IVA	—	—	3	Fusil	—	2	—	SI	195	64	89

MONITOR Y FUENTE DE ALIMENTACION

GANAMOS EN PRESTACIONES: 1.ª FUENTE CAPAZ PARA CUALQUIER PLACA DE VIDEO JUEGO.
1.er MONITOR CON MANDO A DISTANCIA COMPLETO:
— BRILLO
— R,G,B.
— SINCRONISMO VERTICAL
• CENTRAJE
• AMPLITUD
— SINCRONISMO HORIZONTAL
• CENTRAJE

GANAMOS EN TECNOLOGIA: 1.ª FUENTE CON TECNOLOGIA MOS
1.er MONITOR PREPARADO PARA TUBOS «FULL SQUARE & PLANAR»

FABRICADO POR:

MODELOS: MONITORES: Z-292, Z-293, FUENTE: Z-03

IBERO-SHON S.A. *AVILA, 124 — Telf. 300 06 08 — 08018 BARCELONA*

VIDEOJUEGOS

CARACTERISTICAS PLACAS						CARACTERISTICAS MONITOR				CARACT. FUENTES ALIMENTACION				
N.º CONEC-TORES	N.º PINES CONECT.	PLACAS	JUEGO	TENSIONES DE ALIMENTACION	CONSUMO (en Amperios)	CONTROLES	TUBO	RESOLUCION	TUBO DE ESQUINA	TENSION DE ENTRADA	TENSION	AMPERIOS DE CADA TENSION	LINEAL O CONMUTADA	CAJA META-LICA
Opc.	Opc.	—	—	—	—	SI	90°	—	Normal	220 V	+5-5+12-12	10-1-2-0,5	Conmutada	SI
Opc.	Opc.	—	—	—	—	SI	90°	Media	Normal	220 V	—	10-1-2-0,5	Conmutada	SI
Variable	Variable	Bocadillos	Disparo	+5 a -5	10 a 12 A	SI	100°	Alta	Normal	220 V	—	7	Conmutada	Opcional
Variable	Variable	Bocadillos	Disparo	+5 a -5	10 a 12 A	SI	100°	Alta	Normal	220 V	—	7	Conmutada	Opcional
Variable	Variable	Bocadillos	Disparo	+5 a -5	10 a 12 A	SI	100°	Alta	Normal	220 V	—	7	Conmutada	Opcional
Variable	Variable	Bocadillos	Moto	+5 a -5	10 a 12 A	—	—	—	—	—	—	—	—	—
Variable	Variable	Bocadillos	Coche	+5 a -5	10 a 12 A	—	—	—	—	—	—	—	—	—
Variable	Variable	Bocadillos	Deportes	+5 a -5	10 a 12 A	—	—	—	—	—	—	—	—	—
Univers.	28	Varias	—	125-220	—	SI	—	Alta	Normal	220-125	—	7A 5,12A	Conmutada	—
2	30	2	Disparo	+5-5+12-12	6 A	SI	90°	Baja	Normal	180 a 240	+5-5+12-12	10,1,2,0.5	Conmutada	SI
4	42	4	Coches F1	+5-5+12	6.5 A	SI	90°	Baja	Normal	180 a 240	+5-5+12-12	10,1,2,0.5	Conmutada	SI
2	32	1	Coche	+5-5+12	4 A	SI	90°	Baja	Normal	180 a 240	+5-5+12-12	10,1,2,0.5	Conmutada	SI
1	36	2	Disparo	+5-5+12	5 A	SI	90°	Baja	Normal	180 a 240	+5-5+12-12	10,1,2,0.5	Conmutada	SI
3	49	1	Lucha libre	+5-5+12	4 A	SI	90°	Baja	Normal	180 a 240	+5-5+12-12	10,1,2,0.5	Conmutada	Si
1	36	Varias	Coc.mot.disp.c.	Opc.	Opc.	SI	90°	Media	Normal	220 V	+5-5+12-12	+5-10-5-1+12	Conmutada	SI
2	28	Varios	Coc.mot.disp.c.	Multitension	—	SI	90°	Alta	Normal	Bitensión	+5-5+12-12	—	—	—
6	Varios	Varias	Coche disparo	+12-12+5V	7	SI	90°	Alta	Normal	187 vac a 264	+5-5	1A0,5A2A15A	Conmutada	SI
6	Varios	Bocadillos	Disparo	212-1,2+5	5	SI	90°	Alta	Normal	187vac a 264	+5-5+12-12	10A1A2A0,5A	Conmutada	SI

RECREATIVOS COVADONGA

Máquinas Recreativas y de Azar

LA COMERCIAL DE SIEMPRE AL SERVICIO DE LOS OPERADORES

CENTRAL
Juan de Ajuriaguerra, 20 (lonja)
Tel. 424 26 32 - 423 95 89 - 424 33 31
48009 - BILBAO

DELEGACION OVIEDO:
Angel Nuñiz Toca, n.º 8 - bajo
Teléfs. (985) 24 33 57 - 24 34 91
33006 - OVIEDO

RODON SERVICIO TECNICO, S.A.

c/. Congost, 18 bajos. Tel. (93) 214 55 16
Fax (93) 213 28 06. 08024 BARCELONA

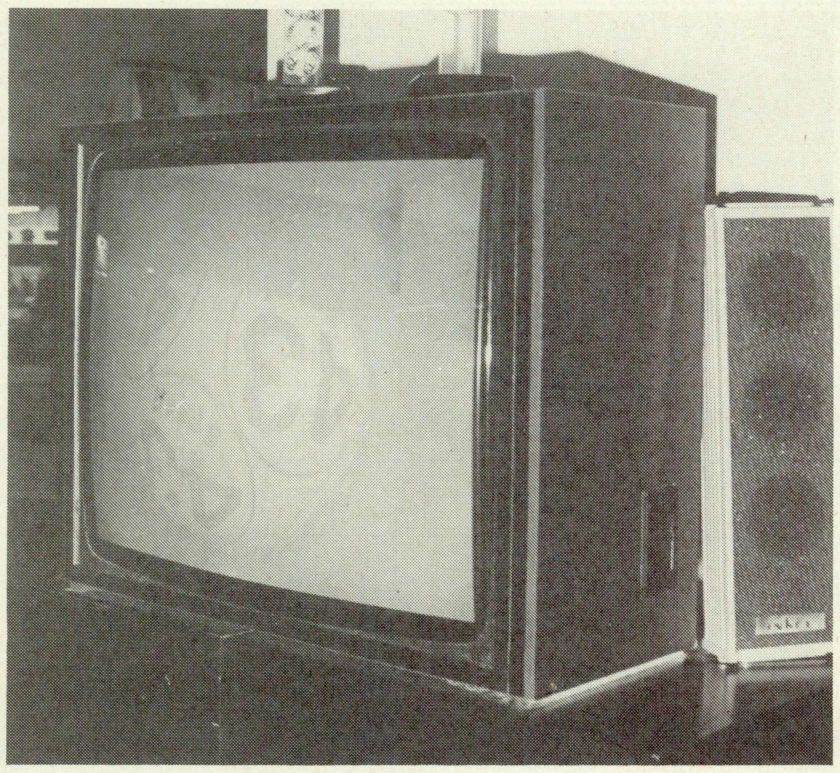

TV de 33 pulgadas

Aparato de televisión de 33 pulgadas donde el jugador puede comprobar la salida de la bola. La novedad radica en que no es habitual en las Salas de Bingo españolas la presencia de una televisión de este tamaño.

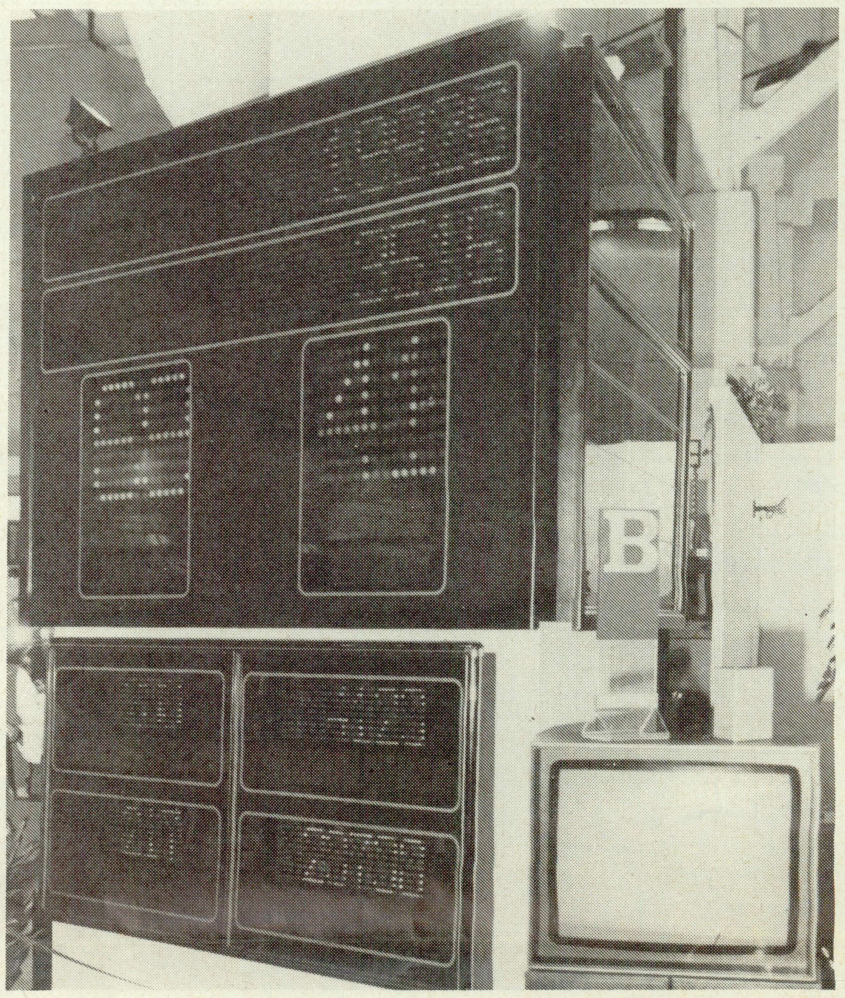

Gran panel

La principal novedad es la incorporación de «Leeds» de 23 mm. en los espacios reservados al «Número de bola máxima» y «Bola jugada», lo que posibilita un bajo consumo de sólo 120 watios.

NOVEDAD FER'88

Mueble modular y compacto

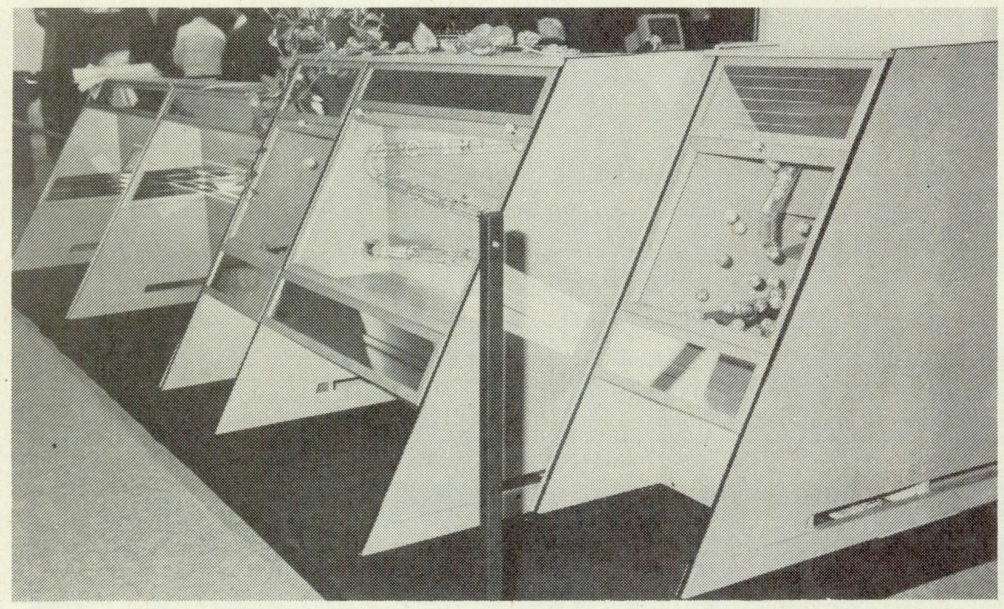

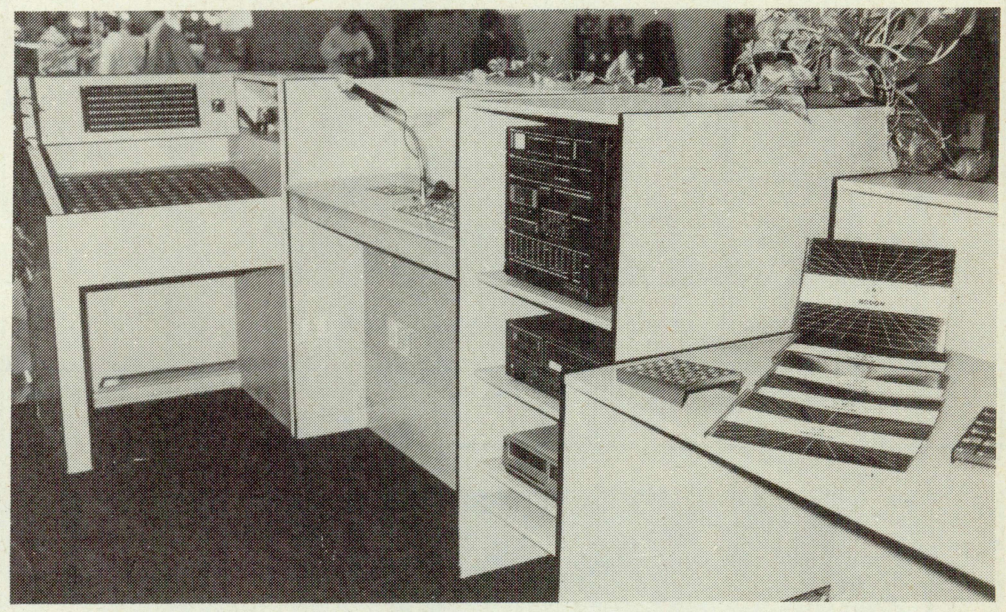

— Distingue diversos compartimentos que pueden ser utilizados para acondicionar amplificadores de sonido, equipo de música.
— Una máquina de bolas auxiliar se incorpora al mueble.
— Los módulos pueden permutarse según las disponibilidades de la Sala de Bingo.
— El módulo que corresponde al emplazamiento de la locutora dispone de un mini panel desde donde puede controlar el global de la partida.
— En el panel digital aparecen el último número cantado y el contador de bolas.
— El módulo tiene un doble teclado de marcaje para evitar los posibles errores en la salida del número.

BINGOS

La subida del precio del cartón provoca un generalizado malestar

Se prevé una enérgica respuesta por parte del empresariado

El nuevo valor del cartón para el juego del Bingo fijado por la Administración en 1,12 pesetas ha supuesto una «gran sorpresa» para el global del sector, al no haberse producido ninguna comunicación previa sobre la medida adoptada, sino simplemente su aparición en el Boletín Oficial del Estado el pasado 16 de febrero.

La determinación considera totalmente inoportuno este incremento dada la difícil situación que padecen la *mayoría* de salas de Bingo a nivel nacional, que actualmente presenta una preocupante estabilización en el número de sus jugadores.

Frente a las pretendidas medidas de incentivación propuestas por los empresarios para desarrollar este juego, el Gobierno plantea la reducción de un tanto por ciento de los beneficios generados.

Crisis

Para Rafael Rodríguez Vivero, Vicepresidente de la Confederación Española de Organizaciones de Empresarios del Juego (CEJ), la medida adoptada es «políticamente inoportuna, al cargar con más impuestos a un juego en crisis que no registra ascenso de participaciones y que, por el contrario, acusa cada vez más gastos».

Rafael Rodríguez ha manifestado a «ER» que la nueva situación provocará posibles conflictos con las centrales sindicales. «Como consecuencia de los nuevos costos no podremos aceptar sus reivindicaciones, y quedarán paralizadas las negociaciones».

El Vicepresidente de la CEJ anuncia la adopción de enérgicas estrategias para solucionar la problemática suscitada con el incremento del valor del cartón.

El desánimo originado por la última sentencia de la Administración, viene a añadirse al clima de decepción y desilusión provocado por el aplazamiento de temas de gran interés para el empresariado, tales como las propuestas de Bingo Acumulado o de la subida del precio del cartón a 300 pesetas.

Pedro García Ramos, Presidente de la Asociación de Salas de Bingo de Madrid, ha expresado a «ER» su gran consternación por el aumento del cartón, que califica de «aberrante», y ha sugerido que «en Madrid ya casi se pueden olvidar del Acumulado».

Ahora, las posibilidades del sector se centran en las medidas que adopte la Confederación Española de Organizaciones de Empresarios del Juego (CEJ).

El alza en el precio puede redundar en un comienzo de conflicto con las centrales sindicales

5 millones, límite previsible del Acumulado en el País Vasco

Los empresarios solicitan una reserva sin limitación

Las diversas negociaciones mantenidas entre la Federación de Empresarios de Bingo de Euzkadi (FEDEBE), presidida por José Luis Peñas, y el Gobierno vasco no han generado aún una resolución sobre el tema del Bingo Acumulado.

Se espera que en el presente mes de marzo sea aprobada la propuesta expresada por los empresarios de limitar el Bingo Acumulativo a la cifra de 5 millones de pesetas.

El mandatario de FEDEBE es partidario de limitar el Bingo Acumulado a cifras de dinero, en lugar de establecer un límite en el tiempo, al considerar que «una limitación en el tiempo siempre perjudicará a las pequeñas empresas en detrimento de las grandes».

Como ya informábamos en el mes de febrero, esta misma medida ha sido adoptada en Andalucía, en donde además el 25% pasa a la reserva, sin descontar nada. Otra de las novedades en esta Comunidad es que se jugará a la bola 40, independientemente de los cartones que se vendan.

Probabilidad

El Presidente de la Federación de empresarios de Bingo de Euzkadi (FEDEBE), José Luis Peñas, ha comunicado a «ER» la gran probabilidad existente de que dicha solicitud sea aceptada por el Gobierno autonómico.

El mandatario de FEDEBE es partidario de limitar el Bingo Acumulado a cifras de dinero, en lugar de establecer un límite en el tiempo, al considerar que «una limitación en el tiempo siempre perjudicará a las pequeñas empresas en detrimento de las grandes».

Otra de las propuestas formuladas por la Federación de Empresarios de Bingo de Euzkadi, que debe ser aprobada por la Administración, se refiere al establecimiento de una reserva sin límite.

Suscríbase a
E.R. Informe quincenal sobre EL RECREATIVO
Por la suscripción anual le obsequiamos con la inserción gratuita de dos módulos en la sección de Anuncios Clasificados.

Don .....
domiciliado en .....
Provincia de .....
Calle ..... n.º .....
Teléfono ..... C.I.F. o D.N.I. n.º .....
Se suscribe por un año a EL RECREATIVO (24 números, 2.200 pesetas. Tarifa extranjero: 3.800 ptas.), realizando el pago por:
☐ Contrareembolso - ☐ Talón - ☐ Transferencia
☐ C/C n.º .....Banco .....
Agencia ..... Calle .....
Población .....
Firma o sello

PEVSA, Plaza Duque de Medinaceli, n.º 5, 1.º 08002 Barcelona

BINGOS

Francisca Bartual, destituida y readmitida como Gerente del «Casino Antiguo»

Los trabajadores de la sala castellonense se solidarizaron con su compañera

Francisca Bartual, Gerente del bingo «Casino Antiguo» de Castellón, fue despedida de esta empresa el pasado 13 de febrero y readmitida poco después tras las protestas protagonizadas por los trabajadores de la misma, quienes acordaron dejar su trabajo si su compañera no era readmitida.

Los accionistas de «Casino Antiguo» presentaron a José Manuel, jefe de sala del bingo del «Rey Don Jaime», como nuevo jefe de sala y gerente de la mencionada sala castellonense.

El previsto nuevo gerente, según ha informado a «ER» Francisca Bartual, planteó a la empresa «unas nuevas directrices, imposibles de llevar a cabo, prometiendo además muchos beneficios».

Solidaridad

La totalidad de la plantilla del bingo «Casino Antiguo», que incluye a 25 trabajadores, se negaron rotundamente a aceptar la nueva situación y, en un acto de gran solidaridad con Francisca Bartual, manifestaron que «asumían el despido e indirectamente lo hacían propio en el caso de que su compañera no fuera readmitida».

Ante la postura adoptada por el personal de la sala, el señor José Manuel se retractó, y la empresa propuso a Francisca Bartual su readmisión.

La situación laboral en el bingo quedó normalizada al aceptar la empresa las nuevas condiciones exigidas por la interesada.

Francisca Bartual, con una experiencia de 10 años en el sector del Bingo, ocupa la gerencia de «Casino Antiguo» desde marzo de 1982.

Asociación

Uno de los objetivos prioritarios de la Vicepresidenta segunda de la Asociación Autonómica Valenciana de Empresarios del Juego Autorizado (EJUVA), Francisca Bartual, es conseguir configurar una Asociación del sector en la provincia de La Plana.

Como consecuencia de los cambios producidos en la dirección de los Bingos castellonenses, las gestiones para reunir al empresariado de la zona han sido suspendidas momentáneamente. No obstante, Francisca Bartual confía en establecer pronto los contactos precisos «con el fin de lograr que las empresas del Bingo se reúnan definitivamente y se creen unos estatutos».

La readmitida Gerente del «Casino Antiguo» considera que la Administración discrimina a la provincia castellonense.

Cita como ejemplo la situación del Convenio laboral. Mientras que Valencia y Alicante se rigen por sus propios acuerdos, Castellón debe *acogerse* al Convenio estatal.

IDSA
IDEAS Y DISEÑOS, S.A.

DISEÑOS ELECTRONICOS
Av. de la Constitución, 146
TORREJON DE ARDOZ
28850 MADRID
T. 656 23 46 (3 líneas)

Homologación
* Válida y real para todo tipo de juegos.

Cableado
* Sistema de conectores profesionales BIS-SELL.
* Sistema universal para todo tipo de juegos.

Mueble
* Calidad en sus acabados.
* Panel serigrafiado.
* 6 pulsadores y palancas en todas las máquinas.
* 2 monederos.
* 2 contadores.
* Preparada para estéreo.
* Cristal loseta superior 6 mm. grueso, filtro y serigrafiado.
* Fuente de alimentación 10 amp. superdimensionada DYMEL.
* ¡Muy importante! «Sistema IDSA» abatible para cambio horizontal o vertical y mayor facilidad de limpieza.

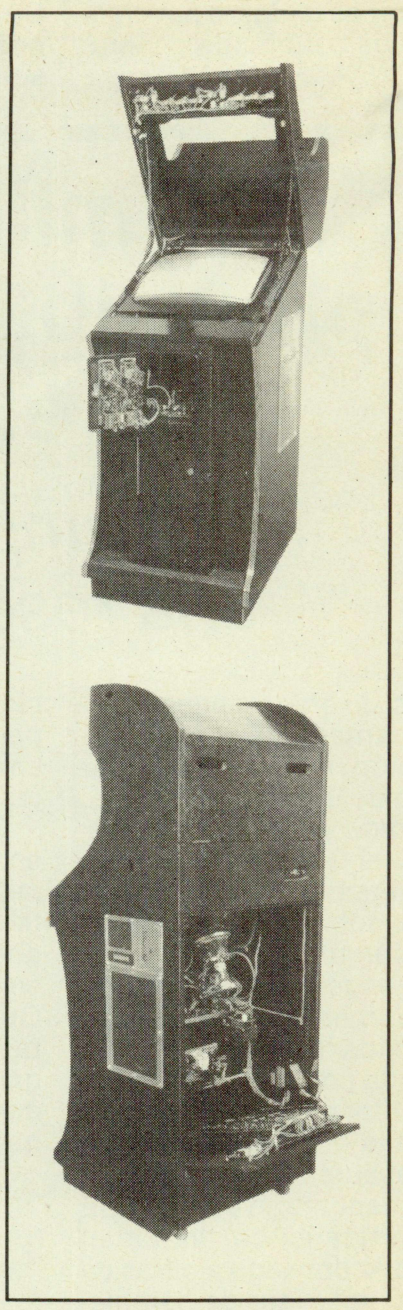

BINGOS

Propuesta a la CEJ para entrevistarse con el Ministro Corcuera

Se pedirá al Presidente de la CEOE que interceda entre Administración y sector

La Confederación Española de Empresarios de Juego (CEJ) pedirá a José M.ª Cuevas, Presidente de la Confederación Española de Organizaciones Empresariales (CEOE), la gestión pertinente de cara a la celebración de una entrevista con el Ministro del Interior, José Luis Corcuera.

«Estamos verdaderamente decepcionados tras las últimas conversaciones mantenidas con el Jefe del Gabinete y Secretario de la Comisión Nacional del Juego (CNJ)», ha manifestado a «ER» el Presidente de la Asociación Provincial de Empresarios del Juego Menor de Alicante (APEJUMA).

El enfado es mayúsculo tras la última reunión mantenida con el Secretario de la CNJ, Santiago Mendióroz, no sólo por la subida en el precio del cartón.

Víctor Martínez destaca que «los beneficios actuales de las salas de bingo son similares o incluso inferiores a los del año 1979». Un hecho que evidencia la precaria situación que atraviesa este sector.

«Somos recaudadores de la Administración, pero ésta en vez de ayudarnos impone medidas contrarias al desarrollo del juego del Bingo. La Administración parece dispuesta a tratarnos de manera "espectacular"», apostilla Martínez.

El incremento del 12 % en el valor del cartón no afecta a Canarias

En Canarias, el Bingo Acumulado ha originado un incremento del 30 % de jugadores

En el archipiélago canario la subida del precio del cartón del Bingo se impuso, curiosamente, sólo un día, según ha comunicado a «ER» el Presidente de la Asociación Provincial de Empresarios de Bingos de Las Palmas (APEBI), Rafael López Rodríguez.

Canarias, al igual que todas las demás autonomías excepto el País Vasco, no dispone de competencias en relación con el valor del cartón, sin embargo, la situación en esta Comunidad difiere de la del resto del territorio nacional al no aplicarse el IVA (Impuesto sobre el Valor Añadido).

Debido a que el incremento del cartón deriva de la asignación de este impuesto, el Archipiélago canario se ve exento del mismo, aunque, fue establecido erróneamente durante un día.

La Comunidad Autónoma de Canarias mantiene, de momento, el Impuesto de Tráfico de Empresa (ITE), en lugar del IVA.

Acumulado

Rafael López Rodríguez ha destacado las buenas relaciones existentes entre el sector y la Administración autonómica. Concretamente la introducción del Bingo Acumulado ha supuesto un incremento aproximado de un 30 a un 35 % en el número de jugadores, cifra que responde perfectamente a las expectativas previstas por la utilización de este nuevo sistema.

La gran creación de UNIDESA para el '89 le ofrece más alicientes que nunca.

NUEVO Y ATRACTIVO FORMATO

SISTEMA REVOLUCIONARIO DE DISPLAYS GIGANTES

JUEGO COMPLEMENTARIO DEL MULTIPUNTO

JUEGO DE AVANCE DE FIGURAS

CIRSA

UNIDESA®

Ctra. Castellar 298
08226 TERRASSA Barcelona - España
Tel. 93 - 785 77 62
Télex 56172 SAIR-E

CIRSA - DPTO. PUBLICIDAD Y RR. PP.

ITAL GAME, s.a.

PRESENTA **Midcoin®**

EL PRIMER MINI JUKEBOX CON TECNOLOGIA DE COMPACT DISC

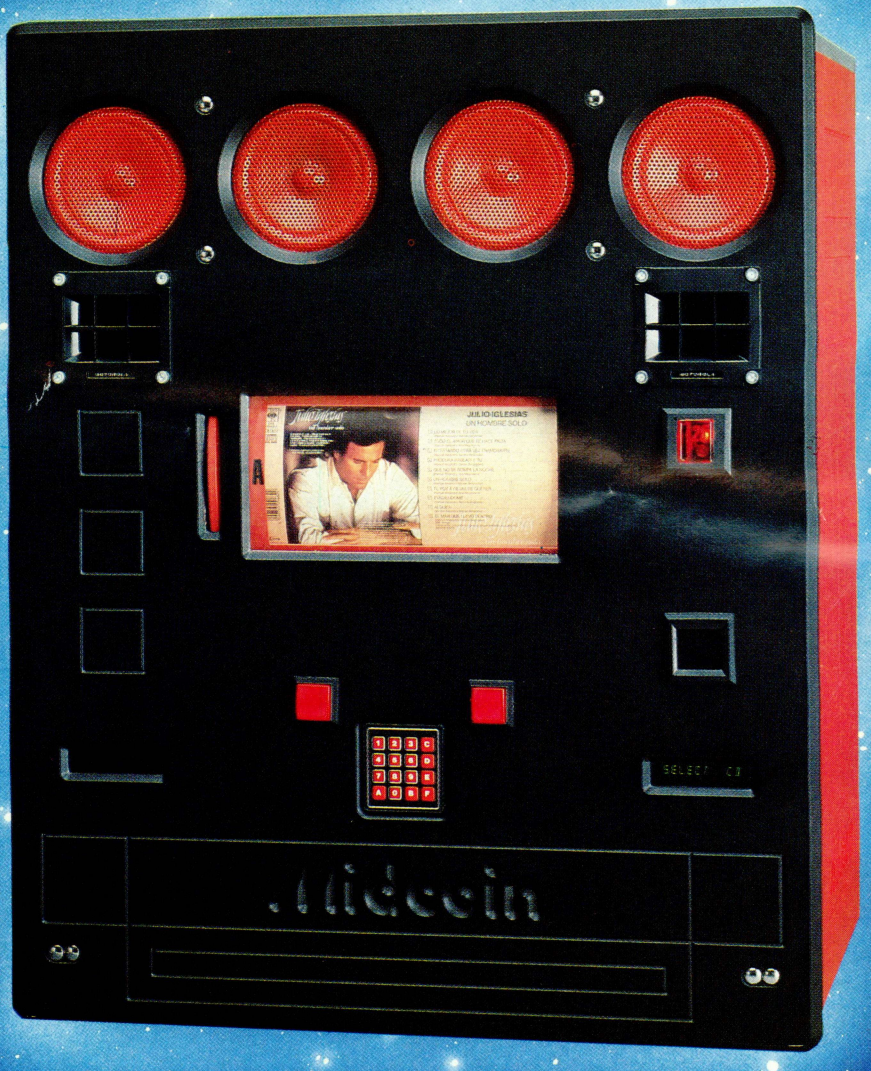

Mínimo mantenimiento - Máxima prestación - Fabulosa recaudación

Reposición de discos a bajísimo costo, a través de miles de establecimientos de venta en toda España.
Instalación en pared o peana
Dimensiones: 63 × 79 × 40 cm.

ITAL GAME, s.a. Viñals, 31-35 - 08026 BARCELONA - Tel. (93) 347 45 89

Midcoin®

CARACTERISTICAS FISICAS:

Medidas 63 × 70 × 40 cm.
Peso 55 Kg.
La máquina va provista con un soporte para su instalación en la pared, pudiéndose servir, también, con Peana, de soporte, metálica, desmontable.

CARACTERISTICAS TECNICAS:

Alimentación a 220 v. - A.C. 50 Hz.
Consumo: En espera 25 W.
En máxima potencia de salida 130 W.

CARACTERISTICAS SONORAS:

Amplificador monolítico de 100 W. eficaces de salida por canal.
Dos altavoces de 4,5 pulgadas y 4 ohms para medios - graves por canal.
Un altavoz trompeta de agudos por cada canal.
Diafonía entre canales de 80 dB.

SISTEMA REPRODUCTOR:

Compact - Disc de lectura de Láser, marca Philips de 0,001% de distorsión y controlado por unidad de proceso central con memoria (hasta dos años) de las canciones.

CARACTERISTICAS DE LA C.P.U.:

Memoria total.
Programación automática de la posición de las melodías y los discos.
Visualización de la posición de la melodía.
Control de la contabilidad (Total y Parcial).
Selección de la melodía mediante teclado de 6 letras y 10 dígitos.

P.D.

A pesar de que los discos que utiliza la máquina son Standard, nosotros les haríamos llegar mensualmente un listado de nuevos discos, producidos para nosotros, pensando en la rentabilidad de la máquina en establecimientos públicos.
La máquina va provista de dos salidas para acoplar dos Bafles auxiliares para sonido cuadrafónico, los cuales recomendamos sean los suministrados por la firma fabricante MIDCOIN.
Nuestro aparato Compact - Disc., mod. CD 570, tiene garantía en todo el ámbito nacional, otorgado por la casa PHILIPS.

ITALGAME, S.A.

Viñals, 31-35 • 08025 BARCELONA • Tels. 347 45 89